東三省民報

本報每日出兩大張星期日並附贈瀋水畫報一張不另收價惟單獨訂閱瀋水畫報者每月[illegible]本城[illegible]奉小洋[illegible]元郵費在內

社址 瀋陽大南門裡文廟胡同
電報 有線掛號三〇四六號 無線掛號二六三九號
電話 經理部二六六九號 編輯部三七八七號
價目
報費 本埠 零售每份奉小洋二元每月現洋壹圓貳角半年六元全年拾二元
外埠 每月現洋壹圓貳角半年柒元全年拾三元貳角日本今上歐美每月另加郵費九角
廣告 以英方吋爲單位每吋能容五號字三十六字每日刊費現大洋捌角長期特別減價辦法函索即寄

力古洋行

現大洋木位

大減價二星期

各貨九扣至八扣各主顧莫失良機

日本站浪速通十番地

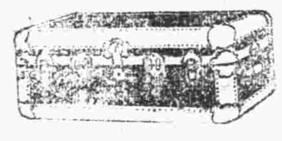

鴻泰箱廠的衣箱是：

△講經濟者……不可不買
△有衣服者……不可不買
△將婚嫁者……不可不買
△擬出洋者……不可不買
△欲旅行者……不可不買

廠址 瀋陽 大西邊門外六十號 北平 崇內大街第十七號

◀有印樣本函索即寄▶

漢卿教育基金董事會滑冰場廣告

一地點 小河沿商場
二日期 十九年十二月一日至二十年四月一日
三時間 每日上午十時至十二時下午三時至九時但星期一三五下午三時至五時祇准女會員入場
四納費 1普通會員全季現洋二元 2學生會員全季現洋一元
五售票 1臨時滑冰劵每張現洋一角 2租鞋劵每張現洋一角 3普通觀覽劵每張現洋五分
六報名處 西華門外省教育會院內教育基金董事會

四季咸宜之啤酒

睡前飯後請君試嘗既助消化復益胃腸

每飯難忘之醬油

調和五味醬油當先不有佳釀何以飽餐

瀋陽 八王寺 啤酒汽水醬油公司

中國自動電話 三四九九 九[illegible]三七

第威德痔瘡膏

各大藥房均有出售

西方之名言曰時者金也東方之名言曰一寸光陰一寸金無中無外時間之寶貴一也使君而患痔瘡平日既歷盡痛癢之苦而每次大便至少非數十分鐘不可是直將寶貴之光陰虛耗如糞土矣第威德痔瘡膏清涼滋潤止痛除癢管上附有特別射藥器藥膏可直射患處數用數次日有功雖多年老痔亦可消滅於無形

第威德製藥公司

東三省官銀總號廣告

本號爲接濟糧商活動市面起見核定由左列分號辦理糧食指囤押放款利率從輕凡各處糧商如有糧石欲借使此項押款者亦即就近洽辦恐未週知特此廣告開列於下

開原 公主嶺 四平街 洮南 遼源 通遼 法庫 山城子 西安 昌圖 東豐 西豐 新民 遼陽 鐵嶺 八面城 新立屯 海龍 本溪

四洮鐵路全路完全通車廣告

本路沿線水患處所業經修復工竣於本月十四日起全線通車所有客貨運輸一律照舊辦理特此廣告俾衆週知

四洮鐵路管理局啓

兜安氏秘製保腎丸

背痛腰痠 風濕痛
膀胱發炎 神經痛
小便諸症 四肢腫
諸般虛弱 頭昏痛
治以此丸 見奏功

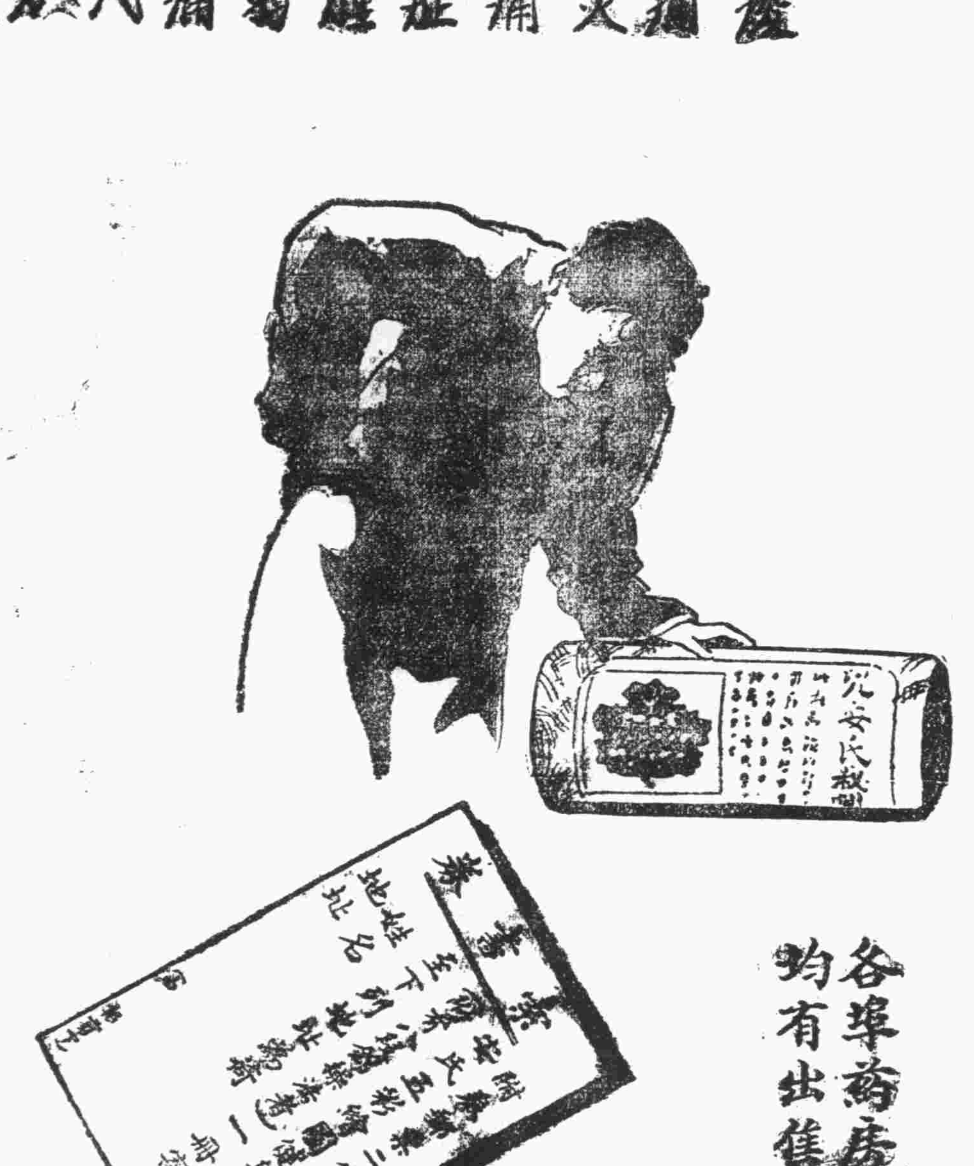

各埠藥房均有出售

上海江西路四八九號兜安氏西藥公司謹白

飲之食之

好立克麥精牛乳粉

可作飲料 可當食品
味甘氣香 人人愛好
早晚進一杯
身心俱適意

各處藥房百貨店均有出售

上海黃浦灘滙豐銀行樓上 霍俫士洋行經理

4—30

派克筆廠主敬告中華仕女書

數十年前余因事需用自來水筆因在市場中擇一最佳者購之然此筆構造上之缺點殊多墨水流注不勻時有漏墨之患余乃思加以改良一經從事大有進步同好者見余所造之筆爭相購置於是用我筆者日益多迄於今日派克自來水筆遂遍佈全球銷數達千百萬中國日本錫蘭澳洲爪哇蘇門答臘及歐洲各國皆爲派克筆之市場南北美洲則更無論矣閣下倘作遨遊世界之行至錫蘭可倫坡登陸遊覽則歐人衣袋中露出之派克筆觸目皆是即土人之穿西服者亦多佩一派克筆倘更涉足該埠市廛則凡屬大百貨商店靡不陳列派克筆之豐富實可使君驚異更進而至加爾各答孟買仰光新加坡巴達維亞等處亦隨地可感覺派克筆之盛行勢力誠以派克筆製造精良久用不敝東方仕女愛之不亞於英美人也

廠主喬治派克謹啓

各埠文具店百貨店均有出售

中國獨家經理 上海廣東路三號 怡昌洋行

瀋陽經售商務印書館

Parker Duofold

C30—1

東三省民報

本報每日出兩張……[illegible]

電報掛號 [illegible]

電話 經理部 編輯部 [illegible]

報價 [illegible]

廣告 [illegible]

力古洋行

現大洋本位

大減價二星期

各貨九扣至八扣各主顧莫失良機

日本站浪速通十番地

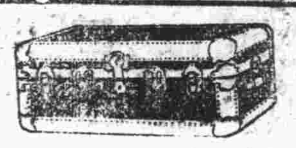

鴻泰箱廠的衣箱是：

△講經濟者……不可不買

△有衣服者……不可不買

△將婚嫁者……不可不買

△擬出洋者……不可不買

△欲旅行者……不可不買

廠址 瀋陽大西邊門外六十號 北平崇內大街第十七號

印有樣本函索即寄

漢卿教育基金董事會滑冰場廣告

一地點 小河沿商場

二日期 十九年十二月一日至二十年四月一日

三時間 每日上午十時至十二時下午三時至九時但星期二五下午三時至五時祗准女會員入場

四納費 1普通會員全季現洋二元 2學生會員全季現洋一元

五售票 1臨時滑冰券每張現洋一角 2租鞋券每張現洋一角 3普通觀覽券每張現洋五分

六報名處 西華門外省教育會院內教育基金董事會

四季咸宜之啤酒　每飯難忘之醬油

睡前飯後 稍飲一盃 既助消化 復益胃腸

調和五味 醬油當先 不有佳釀 何以飽餐

瀋陽 八王寺 啤酒汽水醬油公司

中國自動電話三九九三[illegible]

東三省官銀號新廣告

[illegible]

四洮鐵路全路完全通車廣告

本路沿線[illegible]自本月十四日起全線通車[illegible]

四洮鐵路管理局啓

第威德痔瘡膏

各大藥房均有出售

時者金也

西方之名言曰時者金也東方之名言曰一寸光陰一寸金[illegible]

第威德製藥公司

兒安氏綜製保腎丸

背痛腰痠　風濕痛　膀胱發炎　神經痛　小便諸症　四肢腫　身體虛弱　頭昏目痛　服以此丸　定奏奇功

各華藥房均有出售

上海江西路四八九號[illegible]

飲之食之

好立克麥精牛乳粉

可作飲料　可當食品

味甘氣香　人人愛好

早晚進一杯

身心俱適意

各處藥房百貨店均有出售

上海黃浦灘匯豐銀行樓上

霍[illegible]士洋行經理

1—30

派克筆廠主敬告中華仕女書

數十年前余因事需用自來水筆因在市場中擇一最佳者購之然此筆構造上之缺點殊多墨水流注不勻時有漏墨之患余乃思加以改良一經從事大有進步同好者見余所造之筆爭相購置於是用我筆者日益多迄於今日派克自來水筆遂遍佈全球銷數達千百萬中國日本錫蘭澳洲爪哇蘇門答臘及歐洲各國皆爲派克筆之市場南北美洲則更無論矣閣下倘作週遊世界之行至錫蘭可倫坡登陸遊覽則歐人衣袋中露出之派克筆觸目皆是即士人之穿西服者亦多佩一派克筆倘更涉足該埠市廛則凡屬大百貨商店陳列派克筆之豐富實可使君驚異更進而至加爾各答孟買仰光新加坡巴達維亞等處亦隨地可感覺派克筆之盛行勢力誠以派克筆製造精良久用不敝東方仕女愛之不亞於英美人也

廠主喬治派克謹啓

各埠文具店均有出售

中國獨家經理 上海廣東路三號 怡昌洋行

瀋陽經售商務印書館地址

Parker Duofold

C30—1

南[illegible]

適應潮流

[illegible]賤賣部

本年政府兩大工作

「召集國民會議廢除不平等條約」

蔣新年赴滬休息五日晨返京

劉尚清吳尚鷹前日宣誓就職

【昨晚北平電話】南京五日電、國府五日紀念週、蔣中正主席、報告本年內政府最重要兩大工作、一爲召集國民會議、二爲廢除不平等條約、國民會議使命至爲重大、對內可解決一切國是、對外可實現國府政策、至廢除不平等條約、與國民會議、尤有連帶關係、在國際上欲求自己生存與獨立、對於以上兩重大問題、端賴政府及國民之努力云云、紀念週後、內政部部長劉尚清、中央地政機關籌備處主任吳尚鷹、同在國府宣誓就職、蔣中正主席胡漢民監誓、蔣代表國府代表中央、分別訓話、蔣勗以公正嚴明克盡厥職八字、劉吳兩氏均有答詞、十二時散會

【天津六日本報專電】蔣中正歌(五日)晨由滬返京、

【上海五日電】蔣主席四日在寓所宴請杜錫珪、楊樹莊、陳紹寬等、席間討論改良海軍計劃甚詳、擬先組織一改良海軍委員會、積極進行、關於福建省政府主席一事、因楊樹莊不願回閩、有改請杜錫珪擔任說、蔣於下午在寓又開茶話會、到錢新之、虞洽卿、杜月笙、張嘯林等、至四時蔣夫婦又往骨科醫院視熊式輝傷狀、並贈鮮果數事、慰問備加、熊傷已日見良好、惟兩臂夾板尙未解去、精神甚好、蔣談此次來滬、係乘年假休息數日、三日晨蔣偕夫人赴市內外遊覽、今晨孫科王寵惠、魏道明、劉瑞恒、陳布雷、邵力子、馬福祥等、隨蔣返京

點驗晉馮軍

侯中央覆電到津 胡毓坤等即出發

高桂滋到津謁張聽候改編

張勗李培基仍舊維持綏政

【昨晚北平電話】津訊、高桂滋昨往行營謁見張副司令、對該部縮編問題、略有談商、關於晉綏軍政一切善後辦法、張擬俟中央覆電到津後、即按照預定計劃、實行点驗晉軍及西北軍、將派胡毓坤及富雙英等負責進行云、

【天津六日本報專電】高桂滋四日到津謁張、據談國家已漸統一、編遣事在必行、所部將來如何編制、絕對服從張副司令命令辦理、

【天津通訊】張副司令在新年中、略事休息、迄前日止、並未接見賓客、綏遠省府主席李培基曾往謁見、張勗其仍舊維持、並令小住數日、面圖詳商、張爲辦理西北軍及晉軍善後、三十一日特電遼寧、召胡毓坤、富雙英、陳興亞、及東北兵工廠處長李培榮及迫擊砲廠長等來津、以備派往晉綏等處考核點驗、並調查太原兵工廠、陳等已於二日抵津、陳已赴平、胡等亦即日銜命分往目的地辦事云

國府元旦三要令

酬庸……大赦……公布民會選擧法

【遼寧報聯社訊】南京電、國府東(一日)頒酬庸令、(一)國家欣逢履端之慶、睿維黨國宣力之賓、張學良、何應欽、朱培德、楊樹莊、特錫榮褒、用彰丕績、此令、(二)秉總理之遺謨、作干城於黨國、勝殘除暴、聿著勳勤、端賴羣材、履端、宜頒懋獎、劉峙、韓復渠、何成濬、陳調元、王金鈺、朱紹良、陳濟棠、徐源泉、王樹常、于學忠、賀耀祖、張作相、顧祝同、蔣鼎文、王均、馮軼裴、張治中、陳銘樞、張惠長、賀國光、俞飛鵬、谷正倫、楊虎城、夏斗寅、著晉給一等寶鼎章、劉湘著給予一等寶鼎章、蔣光鼐、劉茂恩、馬鴻逵、陳策、陳誠、蔡廷楷、范熙績、陳繼承、趙觀濤、毛炳文、楊勝治、香翰屏、李揚敬、余漢謀、黃秉衡、陳季良、譚道源、著晉給二等寶鼎章、魯滌平、龍雲、張鈁、上官雲相、孫桐軒、曹福林、毛光翔、徐廷瑤、蕭之楚、郝夢齡、周駿彥、陳儀、李鳴鐘、劉鎭華、張之江、著給予二等寶鼎章、李韞珩、曾以鼎、陳訓泳、著晉給三等寶鼎章、葉開鑫、胡宗南、胡祖玉、金漢鼎、錢大鈞、谷良民、李雲杰、許克祥、韓德勤、阮肇昌、劉和鼎、戴戟、阮勛、徐鵬雲、武定麟、岳維峻、蔣鋤歐、錢宗澤、何競武、俞濟時、林蔚、邱煒、王綸、張礪生、著給予三等寶鼎章、以示酬庸錫美之至意、此令、

【南京一日本報專電】國府一月一日公布命令、(一)茲制定國民會議代表選舉法公布之此令、(二)茲制定政治犯大赦條例公布之、此令、(一)國民會議選舉法及大赦條例內容已分誌去歲十二月二十九日及三十一日本報、

新生命開始之時 望全國努力建設

張學良元旦日之談話

【天津通訊】大公報記者元旦日下午七時訪謁張副司令於寓宅、首詢其對于民國二十年歲首之感想、張氏答稱、二十年來、在今日算是一個新生命之開始、希望全國上下、公同努力於國家之建設與改造、勿爲私人意見、小己利益、作投機之舉動、爲爭奪之行爲、從前國私人利害之關係、妄事投機、結果國家人民固然受其禍、即彼私人亦無利益、終於失敗、甚望以後國人、迎新機、徹底覺悟、勿再蹈前人之覆轍、則公私人人皆蒙其福利、和平爲心、則亂由人造、亦由作矣云云、記者詢東三省是否同時實行裁釐、張以極肯定之辭、立即答稱曰、此事大事也、要辦即辦、毋庸遲疑、吾人任何困難、裁後再說、吾已令東三省一律遵令裁撤矣、此等全國一致之事、若不共同裁廢、將來國人責難、何以自解乎、記者至是進而與談裁釐抵補問題、張稱、河北裁釐、合之東北三省、共計在兩千萬元以上、現擬趕辦營業稅、可得三分之一、更辦中央新頒之火柴棉紗水泥三種特稅、又得三分之一、其無著落者、大致亦分三約之一、今後擬節儉政費、而裁減軍隊之結果、軍費亦可節約不少、故抵補之法、尙非絕無、所難者青黃不接之時、須有周轉之資、此事在三個月內、商之中央設法維持云、記者詢及晉綏軍事善後近狀、張謂軍隊編制業已略定、惟裁兵所需、非數百萬元不辦、前曾電中央、請予籌畫、等候六月、得復電、謂『正在籌畫中』本人希望解決、亦至迫切、然編遣費未商定以前、軍隊善後之命令、固未便發表也、最後記者問張副司令曰「以現狀測之、公在十日八日內、殆未必能返瀋也、」張曰、「否、吾返瀋之念甚切、祇以晉事未了、遂爾稽滯、吾望於兩三日休假期間、專力解決晉綏善後、一月六七日頃、擬即出關、準備在遼垣住兩月、將諸事佈置妥貼、使將來東北之事由同人公同負責、庶乎本人可以常常離開而事務不致延擱」語至此記者乃告辭而出

蔣發告各師長書

「充實軍隊能力爲至急之務」

【遼寧聯社訊】南京、蔣元旦發表告各師長書、文云、各師長均鑒、我革命軍人以保國衛民爲天職、我以自強不息爲信條、當茲歲序更始之際、宜有邁往勇進之志、此前叛逆既起、我同志堅忍奮鬥、迭克奏救平之功、匪共猶滋、果得我同志不斷之努力、亦同收蕩清之效、今後所宜致注意者、爲充實自身、鞏固國防、力謀永久之國防、立於今日之世界、無自衛之能力、不足以自存、國防重要、則萬不審我國今日軍隊、不足以語國防、此我革命軍人之大恥、而充實軍隊之能力、實爲今日至急之務、應立定志向、自本年今日起、致力於軍隊改進、先宜身體勤求、學問服從命令、遵守紀律、確立全軍之楷模、紹嗜好、保民衆之信仰、然後積極訓練、勞苦耐勞、注意士兵之健康、使士兵衣食有著、超居母儘、病痛必求醫治、毋使兵士之體魄、破壞其身、健全之基礎、後注意士兵之品性、賞罰必求嚴明、勿稍姑息、而尤須以人格相感化、務使士兵人人有良好之品性、而後軍隊能達到救國救民之目的、次注意兵士之智識、不識字者、如盲如瞽、首宜使全師無一不識字之人、次輸以科學頭腦、要必者、近來自必有其根據、則勞則爲學科、必授以農工商科學、業之利益、以期勉之、異日之智識鉅圖、尤宜於各師編制、設法實施、使軍隊有勤學之風、如能講求各種學術、則煩言可以不興、夫一、國家之宜科學、勤於各團、而尤以天義、紀律無待三民主義、無煩言、以後尤爲嚴格之義。

智德體三育之成績、爲軍事訓練之優劣標準、必以士兵形式上之優劣爲標準、必以士兵不可專取平等之講求、各條約、進、革命尙未成功、我同志精進努力、愧無以自足、先烈犧牲、而保障之、亦徒鑽研苦、無數學識、念大時、勇改善國之軍人、首在、我無念國家之責任、重大、紀律、軍隊國防、中國、蔣於新歲、慶賀同志、革命信念、本年必忠勇改善、以漸進也、大幸、

韓復渠

視察魯北軍民情況

【昨晚北平電話】濟南五日電、韓復渠五日下午一時半、專車北上、赴魯北各縣視察、並考察民間情況、並令曹福林部開赴青州勦匪、該部定六日東下、

朱慶瀾

由平抵津

【天津六日本報專電】朱慶瀾支(四日)夜由平抵津、

湯玉麟

到津後已謁張 稍停即返熱河

【天津六日本報專電】湯玉麟到津後、已謁張學良、

【本埠特訊】熱河省主席湯玉麟氏、年前即有入關赴津之說、因事遲未成行、至四日始乘專車赴津、機槍隊隨行、湯氏抵津謁見張副司令後、稍爲停留、即赴平返熱河云

法權

靜候各國答覆

【南京五日電】外交界息、法權問題、自年底來、形勢未變、各國接我國照會後、迄未答覆、似尙在愼重考量中、連日伍使(朝樞)亦未有電到部、美方對我照會、尙未表示、外部仍靜待各國早日有滿意答覆

朱毛被包圍

譚道源電告將開始繳械

【昨晚北平電話】上海五日電、譚道源有電到京報告、所部在寧都遮北七十里地方、將朱毛等共匪十數萬人包圍、一俟友軍達到目的地後、即開始繳械、

于學忠

昨午由津返平

【昨晚北平電話】于學忠今日(六日)正午十二時由津返平、定今晚五時在衛戍部接見北平新聞界、

○ ○ ⊙

拔取眞才

邵元冲談本年擧行考試

【昨晚北平電話】考選委員會委員長邵元冲表示、凡未經學校畢業具有同等學力者、亦得與試、並給以保證、以期拔取眞才、俾免向隅云、

張作相

前日由錦返瀋

【本埠特訊】吉林省政府主席張作相氏、於年前二十九日專車返錦一節、已誌本報、茲以事畢、特於五日下午三時五十分乘專車返抵瀋陽云

○ ○ ○

水線會議解決

簽訂大綱收回發權 登陸權規定爲十四年

中日電信大綱亦簽訂

【南京一日電】世(三十一日)水線會議己解決、定登陸權十四年、收發權歸中國、得派人收發、對報價略讓步、青佐水線、草約、世(三十一日)己簽字、滬崎水線、亦有結果、【又電】交部陷(三十日)午與太平洋公司代表續議、對於登陸年限、收發權、報價、加招牌改換等七項、六時雙方簽訂大綱、商議細則

雙方意見已爲一轉

交涉大綱、下午根據此大綱商議細目、定明年再另訂正式合同、【又電】交部陷(三十日)下午三時與大北簽訂協定大綱共七條、我方每字得五十生丁、地纜決明年開放、總水線房起改接至中國、年元旦起一改北、大東北代表回滬、細目中日青佐線換回、與重光簽訂大綱、世(三十一日)晚九時由滬莊京來報議、【南京三十一日電】中日電信交涉、十一日簽字大綱、本日又繼續進行、關於本案要點之長崎上海間及

佐世保青島間兩線

【本報中日通電】中日雙方意見、遂於午後一致、完全一致、雙方代表七時簽字、在國民政府、有佐世保、青島上海間、爲五年、長崎、有效期間爲十四年、滬崎線之新契約、臨時僅保佐世保青島線、協定從新春、水石山及淡水之交涉、再有設備完成、雙方決定一切、商議細則、於此點佐世保青島間之意見、密院之樞密院水見、亦讓與華日人、

大約正式簽字之期

三月底或三月初旬、在新契約之內容、如左、一、中日兩國各自管理其電線權、其有效期間爲五年、本青島佐世保間海底電線、並中日兩國、由中國政府自行處理、對於佐世保之權利、一、日本在青島設電報局、中國委員之管理、一、佐世保處理收發之報、由日本聘用人員在中日兩國電報局、惟日本人不得受理中國電報、但中國得受理、日本在華電報事務、日本使用電報局之官電、商電、及四國電報

歸中日兩方面均分

新聞電、一律收費、其收入佐世保青島間之電報費、之收費報務細則、及佐世保契約、〔五〕關於中日兩國之收費、則另定之、本契約有效期間、惟該細則內本契約滿期之前、本契約期間、欲改訂或解除本契約之、則須於一年前、以書面通告對方、本契約期滿時、經雙方同意後、得延期之、本契約所投資本、收該線之權利、完全由中國取消、一、一、一、並帶改之七則、約本契約之生效、得立即發、中日兩國共同批准後、本契約生效、(一九)本契約以中日文爲準、用日本中日文爲待

同祝新年

各地盛大舉行

南京 【南京五日本報專電】首都因中央提倡國曆結果、新年氣象極盛、各店肆江(三日)起復業、各機關微(五日)起辦公、【南京通信】本年元旦、爲國府肅清反動後之第一新年、首都官民極爲歡樂、慶賀典禮、實爲三年以來所未有、元旦上午七時、蔣中正胡漢民、朱培德、戴傳賢、陳立夫等十餘人、八時三十分、代表國府祭總理陵、民衆代表廣禱、進處、超省府主席、新疆省政府、鳳張、九省、由京至玉同、代表國府駐京辦事處、謹恭表親、玉璽會、四十分一時、敬祝國府、舉行、在國府禮堂、舉行授勳典禮、九時在國民黨中央黨部舉行新年團拜、九時舉行、上午十時、府中國民政府、兵擴大紀念、閱兵典禮、七時在機場飛機、舉行彩台參觀、蔣中正劉正座、何應欽、朱培德、王寵惠、楊樹莊、台灣新美楊、宋子文、朱家驊、蔣夫人、王正廷、各機關代表、美國代表、外交團、馮玉祥、兵乘台、各部代表、總司令部參謀長、佩刀、馬祥、軍官檢閱、總數千餘名、陸海空軍、台上閱兵、官兵均隊、從台前經過、訓練有素、蔣總司令依次閱兵、同時立正、十二時三十分、舉行上進正式、各處電光如繡、牌樓分散、各界華炬、入夜、高燭五

上海 【上海五日電】新年滬各界遵令休息五日、比戶懸國旗、元旦子初、浦中艦輪及各工廠汽笛五分鐘、救火會鳴鐘、砲聲達旦、鑼鼓聲鍧然、開市、

漢口 【漢口五日電】各界元旦慶祝、民國成立國曆暨新年、聚集中山公園、合者甚整齊、旋出發遊行、晚提燈、華報均增刊、但僅休息四天、是夜全市鞭砲鑼鼓聲喧天、誠空前未有、昇平景象、支(四日)夜仍甚熱鬧、

太原 【太原五日電】各軍政機關、自世(三十一日)起放假五天、新年一律懸燈結彩、東(一日)總部在大禮堂擧行慶祝典禮、文官薦任武官少校以上、一體參加、各報均放假七天、

徐州 【徐州五日電】各界東(一日)在俱樂部擧行慶祝元旦、軍民大會、各業休業五日、並規定各種遊藝娛樂、世(三十一日)大雪竟日、

濟南 【濟南五日電】世(三十一日)午後六點半、韓復渠由濰縣專車返濟、太雪、且各商家休業一日、行團拜禮、韓發表軍部亦集士辛省府團拜、勗勉官吏文、勗勉士民書、告商民文、

北平 【北平通信】去年十二月三十一日夕、瑞雪適降、自晨一平夜、積三寸許、一般士女多踏雪遊園之豪興、全市自三十一日起懸旗五日、市黨部市政府及省市慶祝新年、均於元旦上午開會慶祝、各機關各學校並同樂、或游藝會、藉表同樂之意、

遼寧報界聯合會遷移啓事

本會前因未曾覓妥會址、暫假商工總會內辦公、現租定商埠一經路輔陸里一三二號爲會所、即日由商工總會遷移新址辦公、(電話二五四九號)所有各方往來文件、從茲請向新址投遞、如或有事須與本會接洽者亦請蒞臨新址爲荷此啟。

樓房基地廉價出售

茲有坐落商埠地三經路中間路西新建樓房七座計地十二畝又另附空地五畝餘擬一併廉價出售如有合意願購全部斯產者本堂格外特別克己接洽處請向敝堂經租處面議可也

三經路七緯路鮑積德堂謹白

北寧鐵路管理局新訂貨物運價緊要廣告

本路現遵照鐵道部令將本路貨物運價改爲兩級制即整車運價及不滿整車運價兩種並經分別鐵路負責及貨主負責編訂價率表定自二十年一月一日起實行茲將新訂貨物運價表應行注意各項分別列舉如左

一、自此項新訂運價實行之日起所有現行運價中之公噸運價即行取銷凡不按整車報運者一律按不滿整車運價核收

二、運費 凡普通貨運由貨主負責者按新表所列貨主負責運價核收

三、凡普通貨運由鐵路負責者即照表內所列鐵路負責運價核收

四、自二十年一月一日起所有專價特價指定係照普通運價減收幾成者除第五條規定各項外應即按新表內所列之價減成核收其不按普通運價減成者仍照舊價核收

五、所有專價特價有合同規定者均仍照原訂價率核收其特別規定之貨如糧秕酒粕以及由營口瀋陽間之一二等貨物原定照舊運價不加收二五茲改爲照新訂價率計費按八折核收

六、凡自二十年一月一日起聯運貨物運價除有特價及專價規定之各項貨物外均照新訂貨物運價收費

後客商需用本路貨物運價表者請來敝局營業課購買價值列

甲、鐵路負責運價及貨主負責運價合訂本(附里程表)每冊售價大洋六角

乙、鐵路負責運價單行本(附里程表)每冊售價大洋四角

丙、運費及雜費規則每冊售價大洋二角

「軍」改「師」

曹福林部縮編

【濟南公電】中央黨部、國府、各院部、陸海空軍總司令部、各省黨部、各省政府、各省指揮、各旅師、均鑒、副司令均鑒、各民國肇建、歲在今茲、民不聊生、國事救亡、苦戰十年、致使危險之局、兵戈擾攘、業已成功、謹告民衆、茲爲本設一方、減少軍費、遵命編遣、以身作則、將本部第二十九軍名義取消、縮編爲第四師、明令自二十年一月一日起、照第二十一師、自應就任、以專防務、任除第八師師長、並特在濟南就職、候明令發表、謹電、曹福林叩微(五日)

中常會

前日午後開會 商黨務問題等

【昨晚北平電話】南京五日電、中常會五日午後開會、胡漢民、孫科、朱培德等到、談各國民會議代表選舉法細則、及各地黨務問題、商

於中日間其他之海底電線、(十一)中日兩國均不許租給第三國施行運用、該線、

失契作廢

敝先祖隋鈞於民國初年價買關玉璽名下荒地六畝坐落鳳城縣第三區四龍山村地處該契約不知遺失何處除已呈報縣政府備案外俟後該契無論落於華洋人手內均作廢紙特此登報聲明

鳳城縣第三區隋福謹啟

茲有東北政務委員會處員吳光瀋因在遼寧總站人多擁擠以致將所佩之第七百二十號門證遺失特此登報聲明

小評

宜速戡定小型的內亂

（華胥）

匪客歲之擾亂也、疊發駭人之警訊、則北寧支路之劫、一與夫某某兩站之小掠是也。茲事尋常視之、不過一地方問題、毛賊作祟、稍加制裁、立即潰散、誠若值不得大驚小怪。第以有武器之團體、集合多人、破壞自由、侵奪財物、不受法律之制裁、不顧社會秩序安全、則其行動、殆非盜詞。使人民之生命財產、失其安全、所謂日內之小型的內亂、稍加制裁、不過具體而微。吾人粗具規模、觀其早日戡定之際、殊屬當之無愧、吾人於經年不能內亂之事、希望於此舉、而信於此等小型的內亂、尤不能不以轉教之完成、我中國統一人民進步、況乎類此和平之事件、心理上的影響、生活之隆運、失其信仰、固己不小、則爲患殊大、尤有進者、此等小型內亂、對國家之安寧者、吾人均以破壞交通爲目標、有此中不免相當之背景、吾人亦以今年東北對於交通事業、之努力而言、此中消息、以可大可以相喩於無言、是則眼前事實又似非單純的內亂而已也。太平洋國際會議、上某國代表屢以其國維持東北治安自相推許、吾人誠覺爲之啼笑皆非。第於今之所謂小型的內亂、會之際、要不宜於以其輕微而忽之、庶免今年在我國開會、吾人今日所應喚起一切有力者之注意者也。又增添其新的材料、是吾人今日於討論東北治安問題、

……大減價……特減八扣 細毛皮筒 水獺帽領 照減 各界大衣 蓬備有相當贈品 各界士女幸勿錯過 地址大西門裡中國銀行對過 自動電話二三八八

張學良擁護裁厘

電令北方七省一律停徵

惟河北因包辦期限未滿仍徵收

【天津六日本報專電】張學良回瀋、仍無確期、晉將領亦未行、冀裁釐令下後、各稅局因多係包辦、欵已預繳財廳、期限未到、歌（五日）仍徵稅、有拒繳者卽扣貨、商家已向商會呼籲、

【青島五日電】青島市各稅捐局、遵期撤銷、成立財政部魯豫區統稅局、辦理捲煙麥粉棉紗火柴水泥等稅、正局長齋樂、副呂孝翼、局址設陽信路三十七號、江（三日）開始辦公、

【上海一日電】港電、范其務向中央請緩裁釐及補助、均未准、世（三十一日）再電云、特派員職無法辦理、困難情形、言之不盡、去年會蒙面允派員接替、不幸叛亂復起、得再鼓餘勇、現大難已平、應矜憐予以蘇息、請准辭特派員、以副二十年大赦之旨、惟粵財廳通令各釐局、辦至十二月月底止、東（一日）起概裁撤、

【天津通信】張學良副司令於裁厘事項、於本年元旦發出兩電、原文如左、

電一　中央執監委員國民政府主席鈞鑒、各院長、各部長、各委員長、各區綏靖督辦、各省政府、各市政府、勛鑒、各報館均鑒、厘金爲惡稅之尤、直接重國民之負担、間接阻工商之發展、爲民生計、本宜撤廢、不惟對外之關係宜然也、中央毅然裁厘、允爲國家遠大至計、全國官吏、亟應一體切實遵行、凡北方各省、雖夙無釐金之名、然性質類似釐金之通過稅、均應裁、業經通令遼寧、吉林、黑龍江、熱河、河北、察哈爾、山西、七省、自本日（一日）起、一律停徵、此後各該省稅收、悉遵部頒條例辦理、特此奉聞、張學良東（一日）行秘印、

電二　瀋陽東北政務委員會、遼寧省政府、吉林省政府、黑龍江省政府、承德熱河省政府、張家口察哈爾省政府、山西省政府、均鑒、清咸同之際、仿洪楊設卡之法、以收商貨之捐、謂之抽釐助餉、軍事既定、此制弗除、於是有釐金之名稱、北方各省自來未嘗有釐金、亦有抽收通過稅者、要於釐金爲同類、就財政言、此爲惡稅、就經濟言、尤爲生產之大障碍、加以縣年軍事紛擾之際、往往各自加徵、項細煩苛、民不堪命、本副司令奉命接收平津之始、卽以蠲免苛捐雜稅爲先務、正在倣局籌備、現奉中央電令、自本年一月一日起、全國一律裁釐、不勝欣慰、仰該省恪遵中央命令、凡類似釐金之通過稅、一律停止徵收、嗣後稅務遵照部頒條例辦理、特此通令知之、張學良東（一日）行秘印、

此外浙陝豫綏等省府亦均通電擁護裁釐、原文從略、

北寧鐵路局局長高紀毅

東北政委會委員劉哲

海關實行新稅則

英國烟場感受影響

【南京一日電】確息、進口稅則係公布後卽實行、財部已令總稅務司、凡世（十九年十二月三十一日）下午四時半以後進口貨物、概須照新稅則納稅、查各國對稅則頒布與實行期、習慣不一、有公布日卽實行者、有公布後經相當期間施行者、或二月方實行者、我國此次係採公布實施同時舉行辦法、外交上亦毫無問題、至是方獲關稅自主之實益、

【上海一日電】紙煙商表示、新稅則與華烟業無益處、棉紗商進口少、無影響、棉市上因用印棉、價恐上騰、

【倫敦一月三日電】因中國新關稅率直接影響、利物浦英美烟公司雇員四千人、祇做半工、

【華盛頓十九年十二月三十日電】本日商部及其他官場方面宣稱、中國新頒布之進口稅增加額、對中國並無不合理之處、官場對中國新稅則、雖不無非議、然並非正式批評、稅率尤以棉織品稅較美爲低、木材之新入口稅、少有增加、並稱中國對美國之烟草、磁器、汽車與木材、裝貨稅率較低、惟據若干專家意見、較以爲中美間之貿易、國若干年後、將有增加、關稅率一次、最後將阻礙云、

崇文關已關門矣

稅卡職員精神懊喪

【北平通信】昨爲崇關存在之最末一日、在此臨別之一日、其與社會告別之情形、與夫徵款之多寡、誠有調查之價值、茲將調查詳情、分別列之如下、南兵馬司北平稅務監督公署近一旬之旬款、一萬一千餘元、最近昨日尚收到各局卡解款、截至昨日下午二時止、東水關稅局收款三百餘圓、永定門稅局收款二百餘元、西直門稅局收款一百餘元、東便門稅局收款九十餘元、廣便門稅局收款六十餘元、朝陽門稅局收款無、德勝門十二元、右安門稅局收款三百餘元、其各局卡職員精神極爲懊喪、因往日之嚴厲、對於各商大可通融、各稅局職員有搬運私物外出者、各局卡附近之小飯館商人等、多鵠候門外、等候稅局發薪後、討索飯帳、以故各局卡中一片愁容、迥非往日生氣之活潑也、茲向稅務公署探詢、關於失業職員善後方法、除發給三個月解散費外、其他尚未議及云、

哈孔教會添設粥廠

募捐購米

【哈爾濱通信】哈埠宣講孔教會、前年因逃難來哈之災民、沿街乞討、觸目皆是、經在太古街組織一救急粥廠、以濟災黎、至去春三月始行停止、不意近、乞討於街中之難民仍多、該會當經議決在二十道街南頭仁里街再設立粥廠一處、現已開辦、惟因款項支絀、無米爲炊、特分函哈埠各慈善機關及法團廣爲募捐、以濟窮黎云、

蘇聯遺散遠東邊防軍

【哈爾濱通訊】蘇聯於西歷一九〇六年召募之遠東邊防軍、現已完全遣散、令各歸家務業云、

東北邊防軍司令長官公署參議 何豐林

日輪互撞

丁字形的衝撞 旅客倘無死傷

【大阪五日電通社電】四日午後四時許、大阪商船駛別府航路之紫丸（一千五百九十噸）搭載頭等旅客九名、三等旅客一二二名、百八十一名、由神戶港出帆、抵和田岬時、與由朝鮮雄基向神戶前進之攝津商船會社之海城丸（千五百十八噸）成丁字形的衝撞、海城丸船首撞破、惟一兩船皆未浸水、旅客無死傷、紫丸旅客一律換乘海城丸、遂停航、紫丸則於午後回航大阪修理云、

日皇五六月間赴山陰巡遊

視察社會各種事業 即日往葉山避寒

【東京六日聯合社電】日皇決定在新年諸種儀式及八日之陸軍觀兵式完了後之翌日、與日后及照宮、孝宮、兩內親王同伴、赴葉山別宮避寒、預定在議會休會再開之二十一日以前歸京、日后與兩內親王、則擬仍留葉山別宮、暫不返京云、

【東京六日聯合社電】日皇爲視察奬勵產業教育及社會各種事業、擬於本年五六月間、赴山陰地方巡遊、至於巡遊路線、爲取道海路、或在穩岐島上陸云、

日本在英定購最大飛船

月底可運到神戶

【東京六日聯合社電】較之目下正在作橫斷大西洋飛行中之世界最大飛行艇德庫斯號更大之飛行艇、在本月底搭乘郵船豐橋丸、卽運到神戶、該艇爲日本海軍當局、向英國之徐爾達布靈斯維斯公司定購、在秘密中製造、早經完成、且已作過試驗飛行、成績極爲良好、一方日本之川西飛行會社、亦擬建造此種之飛行艇云、

霞飛三日逝世

各國弔電紛若雪片 遺骸今日舉行國葬

最後囑言不許造死後遺容

【巴黎三日電通社電】霞飛將軍之容態、在去年十二月三十日深更、發生急變、至一日午後、陷於昏睡狀態、遂於三日午前八時二十三分逝世云、

【巴黎四日聯合社電】法國政府對於逝去之霞飛將軍已決定舉行國葬、法政府頃接到日本皇帝及日本政府、又英國政府與其他各國政府之弔電甚多云、

【巴黎一月三日電】霞飛元帥彌留時、夫人狀極沈痛、坐床側圈椅上、其女公子、女婿、副官、醫士三人、暨牧師均在側、牧師誦宥罪禱文、元帥死時、狀極安靜、

【巴黎一月四日電】霞飛元帥最後遺囑、不許照相師、雕刻師、或畫師爲其造死後遺容、並不許遺留面模、元帥掙扎至一星期之久、博得全世界同情、元帥死時、頗爲安謐、牧師誦宥罪禱文後不久逝去、時僧侶正在教堂爲元帥行彌撒禮、元帥最後一語爲「吾行矣」、元帥死時、夫人在病榻側、元帥軀體雖瘦削、惟面容沈靜、國葬典禮定七日舉行、但另據電通社巴黎電訊、謂定六日舉行、遺骸將停放殘廢軍人院教堂、拿破崙、福煦等法國名將遺體亦曾停在彼處、

【巴黎一月三日電】霞飛元帥之死、雖延至一星期有餘、仍不減法人之悲悼、各報均印黑邊、公私建築懸掛半旗、元帥臥病之醫院前、有羣衆肅立、元帥遺體已經寶沐、將御全副元帥禮服、正式陳列、由前任參謀官等任守靈之職、內閣擬星期六（三日）下午開會、討論葬禮詳細儀式、並將於六日置砲車上、移往聖母教堂行禮、並將在無名兵士墓前稍停、然後運往元帥故鄉下葬、

由倫敦飛北平

英女飛行家艾梅詹森

元旦出發一星期後可到 行經波蘭境內不時着陸

【倫敦一月一日電】英澳飛行女航空家艾梅詹森女士、一日晨十時四十分自鹿地飛機場出發、飛往北平、沿途將經過柏林、華沙、莫斯科與阿穆司克、

【柏林一月二日電】詹森女士自倫敦出發、於二日下午二時三十五分大雪中在哥隆尼着陸、如遇天氣晴霽、將於一月三日繼續飛往柏林、

【柏林一月三日電】艾梅詹森女士由哥隆尼飛抵此間、因天氣不佳、照預定時刻、遲到數小時、

【柏林一月三日電】英女飛行家詹森女士、於本日下午五時三十四分在此間附近之坦勃爾郝飛行場着陸、係由哥隆尼飛來、擬造成由倫敦飛往北平之紀錄、

【死爾索四日電通社電】駕輕便飛行機擬自倫敦飛往北平之英國女飛行家詹森女士、擬取道死爾索赴莫斯科、本日由柏林出發、不意因波蘭比斯嗎拉河流域一帶濃霧過大、碍難前進、不意在距本地不遠之亞梅林村、爲不時之降落、因機身稍有破壞之處、擬修理完竣之後、再照原定途程前進云、

【北平通信】詹森女士由英飛平、此間英公使館直至昨日下午、方接到消息、關於女士來華飛行、尚未商得中國政府同意、英使館當局對於取得同意事、現已向中國政府及張學良氏接洽、並已通知駐哈與駐瀋英領、此間華當局亦得此訊、但中外官場現時尚未定有歡迎女士辦法、據聞女士所採路線、將經過薩馬拉、阿穆司克、烏克司克、赤塔、哈爾濱與瀋陽、一般以爲女士此行縱屬十分順利、在此時季、至少亦須一星期之久、方能抵此、因嚴寒與其他困難、各方面對其是否能飛抵北平、尚抱嚴重懷疑、更堪注意者、莫斯科、與烏克司克間之按期飛行、在冬季已停止、並聞詹森女士抵平後、將飛往京滬、女士爲英人、原籍丹麥、今年二十三歲、去年五月曾作英澳一萬英里長程飛行、博得世界隆譽、其初習航空術、距今僅二十五個月、女士曾在歇菲爾大學獲得文學士學位、任倫敦某律師之秘書云、

日議會再開前

政府力修戰備

重要法案將不全部提出 民政黨內部主張不一致

【東京五日聯合社電】日政府定於六日開初次閣議、協議議會休會再開時政府所布之陣容、並其他根本之對策、各閣僚皆於四日由旅行地歸京、又各閣僚鑑於濱口首相之病狀、至議會再開時、絕對無出席之可能、故對於代理首相一節、咸認爲有決定方針之必要、現據各方之意思、皆以由幣原外相代理首相爲合宜、惟幣原氏既知黨方有一部分反對者、且一般輿論、亦有不甚贊同之表示、是否能承諾代理首相出席議會、亦有多少之疑問、至濱口首相之意思、自己如無出席議會之可能、擬直接勸說幣原外相、請其勉爲其難、至政府方面、已準備擁護幣原代理首相出席議會、關於施政演說方針及向議會所提法案、預定至十日、卽可準備完成、但關於重要法案中之一部、或將中止提出云、

【東京五日聯合社電】民政黨擬在二十日之本黨大會、確立對議會之根本方針、並擬在議會中之各種戰策、一方擬在六日之總務會議、對於各事、略加協商、惟該黨幹部中之一部、以目下首相仍在臥病、主張在此次議會以平易過去爲上策、故關于不易通過之重要法案、可以暫不提出、得首相再起後、再行猛進、對於各種重要政策、雖須待至來年議會、方能提案、然爲大勢所迫、不得不如斯辦理、極力唱軟化論、其餘一部主張強硬者、謂此次議會、乃爲民政黨內閣最初之通常議會、對於多年高唱之諸政策、不可不乘此良好機會、以求實施、況民政黨現擁有二百六十七名議員之絕對多數、決無再行逡巡之必要、且衆議院對於貴族院亦須持強硬之態度云云、兩派之意見、頗難一致、此外關於代理首相問題、該黨內之主張、亦各不同云、

思想之園

撒馬兒罕（Samarkand）之建築

Boris Pestovski 著　穗九　劉華瑞 撰譯

撒馬兒罕（Samarkand）者、烏茲貝吉斯坦（Uzbekistan）之最美麗城鎮也。中亞細亞伯人勢力支配之秋、撒馬兒罕頗以富庶著稱。

有慎重保存、關於文獻古蹟各種瓌偉石碑；其歷史淵源、經濟與地理上利益、之伸張力、遂使此城鎮、天然成爲烏茲貝克共和國（Uzbek Republic）之首都矣。

撒馬兒罕、足稱爲世界各古城鎮之一。在迦太基（Carthago）底貝斯（Thebes）與巴比侖（Babylone）已成灰燼荒土之時、而撒馬兒罕則尚健存。時代遞嬗、去古甚遠、該城鎮之位置、曾移易遙兩次、非復昔日舊觀；然溯蒙古以此爲根據之前、希臘大夏（Greco—Baktria 後於亞歷山大之役建國於中央亞細亞者）與亞拉伯等時代之遺址、仍是躋於現代城鎮之列也。

此城鎮之起原、與夫建立之確實年代、已難考徵。就吾人所知、於馬其頓之亞歷山大時代、乃一偉大而富庶之城鎮、蓋是因是頗啟野心家之覬覦；時至第七世紀與第九世紀亞拉

撒馬兒罕之氣候、溫和適中；其周圍之山、足以禦寒長夏暑氣、冬季又可避侵骨寒風、水菓葡萄甜瓜自古代卽已聞名、出口大宗、遠至報達（Bagdad）土著農民、性情堅忍勤篤、除各種手工工藝外、又種米麥玉蜀黍（Maize）與棉花。四周之山蘊藏各種礦產甚豐、是以恆有一切取用己足、無須與外邦通商之誇言、吾人類生存之所需、均經天賦之矣！

時值春季、艷麗活潑之杏花、梨樹、櫻桃、蘋菓花、繼之以亞拉伯（acacia）樹、萬卉開放、蔚爲大觀！此外如三光射照之五百年而未朽之古雅碑坊、與華彩衣裳之諸居民、（Tadjik 與 Bukharsk Jews）身著閃光彩絲與棉料大袍、與中吐送茶館之音樂、足以助人發有：「大地之美何在！」之東西詩人之吟咏！古代波斯之叶、十九世紀英國吟遊陶醉時代之多馬士摩爾（Thomas Moore）氏、在彼極著名之詩篇「alla Rookh」中極盡描寫能事！

撒馬兒罕在威屬之蒙古帖木兒（Tamerlane）征服家領有時代、盛行「回教藝術」之碑坊、當是時也、該地乃統治印度波斯及其他各國之廣大帝國之首都也！

帖木兒爲使其功業思想得以永垂不朽計、大事奬勵各種美術與各種科學；其樹立之碑坊、足使吾人今日懷想回教勢力（指藝術）之惠、與其所以馳名東方者矣。最著名者、有所謂「Gur Emir」—皇陵—之帖木兒陵寢在、其名考學家維雅特金（Vyatkin）氏謂爲四〇四年帖木兒本人所築、係用彩色之 Majolica 陶料砌成、穹窿形陵頂光線透射於亞洲靑天之下、入門處飾以大理石之格子細工、精美有同花邊。

其次有興趣而美觀者、則有必必加里母（Bibi—Khanim）之寺院；雖已毀壞之痕跡、然巨死之拱門及內部遺跡、則並未全損毀。此寺院雖傳說爲帖木兒之妻必必加里母（Bibi—Khanim）所修造、實亦帖木兒之手創事業也。距上述寺院不遠、乃著名之「沙豐（Shah—Zind）」公墓、爲帖木兒諸妃嬪親屬埋骨之所；而皇燦爛之墓碑、與紀念碑林立、形成一奇異之迴廊、實爲回教式奇巧作品中之僅見者；經過五百年之久、其彩色仍鮮明有同昨日、決非歐洲式藝術有時代汚點者所可比擬、其藝術能得如此之永劫不老之奧竅、則從無人發抉之。

外、古代撒馬兒罕除上述之壯觀、其他則「魚臺」尚矣。該臺乃帖木兒哲孫烏辣克百克（Ulug—Bek）所建、於一九〇八年爲維雅特金（V. Vyatkin）氏所發見、在一深窪之洞中、可由一大理石製之梯、以達士耳坎亞加（Turkan—Aka）之陵寢；有鑿岩石而成之平板、其上烏辣克百克鐫有太陽系統圖、得此圖乃使烏辣克百克之名以流傳於西方與東方者也。

撒馬兒罕中央、爲一廣大平方之「Registan」所在地。此地以默松（M. Mason）氏認爲遠在十四世紀之後半期、其沿邊有三所「Medrese」（古代回教大學）建築、爲之界。其中之一——Ulug—Bek（烏辣克百克大學）——約在一四二〇年完成者、美麗之建築與幽雅之裝飾、爲文華三所冠。至習多大學（Shir—Dor—Medresse）乃伊曼庫里汗（Iman—kuli—khan）氏於十八世紀上半期所建、此則不當中央亞細亞之建築衰落紀念碑耳。維雅特金（V. Vyatkin）氏所述、約謂此乃一特出之例、其裝飾保持最遠古蹟之子遺、藝術富庶之要素、儲積至夥世紀、誠精巧之代表作品己。然習多（Shir—Dor）部分、乃一己顯現粗糙與墮落之徵、其工作絕乏自由與精美之意味；其屋頂、乃一劣等之巨大技術、象也、與人以權衡與權力之動物、有生命動物圖形以象之較刻花卉、則自可窺經嚴禁翻印與趣者、致員與學生所居各室之門、乃向此中方地洞開。第三所大學建築、更無藝術之美足稱矣；此乃習多（Shir—Dor）之後十二年—卽一六三〇年—所建、其上飾品與寺院並無趣味與佳景、有一不過類似多數之回教建築、所高聳之戶院、與其實形拱門耳。

撒馬兒罕各種碑坊、爲幅所限、不及一一敘述、然該地爲古代回教建築眞實之藏所在、則可得而言者。烏茲貝克蘇聯共和國、對此等有古代藝術價值之碑坊、非常審慎保存；自一九二八年卽組織有：「烏茲貝吉斯坦委員會」（Tashkent）總機關設於塔什干特別、近又在撒馬兒罕組織成立一「烏茲貝吉斯坦藝術與古蹟保存委員會」、於是使被解放人民對於具有靈敏印象之東方建築家之藝術作品、及其祖先手胼足胝之勞績、得以保存云耳。

譯者按：撒馬兒罕卽中國所稱之康居、在崑崙山帕米爾西北去嘉峪關九千六百里、西元前一三八年、漢武帝使郎官張騫、使大月氏、會經歷此地。一二二〇年、元太祖成吉思汗圍攻撒馬兒罕、一時爲花剌子模之首都統治者沙（Shah Mohamed）嗣子「Jalal—ud—din」破之。嗣平西域、盡以諸王駙馬爲之君長、易前代國名以蒙古語、始有撒馬兒罕之名。北宋時、阿拉伯地理家（Al—Biruny）氏謂撒馬兒罕爲「太陽城」（Shams—City）之義。蒙古建爲世界名城。元末爲帖木兒佔領、一八六八年爲俄羅斯佔領、今屬於蘇聯所劃定之烏茲貝克共和國。原文載於最新出版之 V.O.K.S 雜誌中、茲特譯之以供研究地理與政治史文化史者之參考資料云。

綢緞 各貨照原碼一律九折 歡迎參觀
綢緞繡貨 絲絨衣料

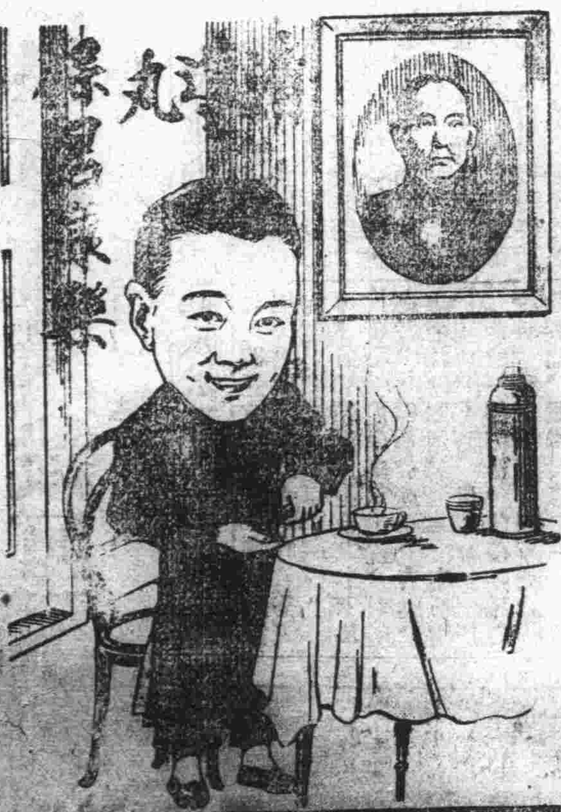

醫生對于韋廉士紅色補丸之實驗

各地醫生以韋廉士紅色補丸處方奏效者其數甚多自服見功者爲數亦夥故醫界中人讚美斯丸者踵相接也茲又有江西山東浙江三醫士投函敝局述其實驗如左

（一）國民革命軍第十八師軍醫處長葛杜賓醫生云「鄙以奔走軍界體質身心以致身體虛弱常服韋廉士紅色補丸確能補血健腦開胃壯身凡虛弱各症服之均宜予已屢試屢驗奉爲不愧良藥也」

（二）前青島醫藥研究會會長中醫金西先生云「予因操勞過度腦力不足精神困倦服中西各藥均鮮實效惟韋廉士紅色補丸確有奇功服後精神壯健皆斯丸之賜病家有須滋補者投以斯丸亦莫不如響斯應焉」

（三）浙江楓涇博愛醫院院長孫大愕醫生云「鄙因院務多勞腦力精神均感不足致身體日形萎頓雖進補劑終難見效後試服韋廉士紅色補丸數瓶即覺精神煥發思想敏捷足證斯丸實補劑中之特效藥也」

遠東總發行上海江西路四五一號韋廉士藥局 各藥房均有出售

特別警告

若遇經售家以廉價影射紅丸兜售愼勿上當其丸外雖紅色中則劣質也必得眞正韋廉士紅色補丸方奏治疾之神効

知難行易

孫總理說知難行易誠千古不磨之論也即如服用小小清導丸數粒可免頭痛頭暈便秘肝火面疹口臭食積腹痛泄瀉痢疾等患其易實如反掌所難者知此丸之確有此效耳然而知之者現已不少矣即如湖南新化孟公市福音堂孫篤生君亦其一也孫君云「鄙人常患胃脘心腹脹痛百藥無效不知如何是好卒因友介紹服用清導丸數粒便利神清其病立愈」清導丸各藥房均有出售或直向上海江西路四五一號韋廉士醫生藥局函購

如意膏療治面癬其神效有如是也

面疹雖小然而有損觀瞻面宜療治治之之藥惟有如意膏最爲神效有患面疹半載百藥無靈而敷擦如意膏一週全愈者丁君寓伯其一也丁君寓上海[illegible]昌廟正豐里正豐南[illegible]後之[illegible]醫云「鄙人面患[illegible]疹藥經半載百藥醫治皆無效[illegible]自購貴局之如意膏敷塗一星期之久即告痊愈承蒙良藥之恩無以爲報特書寸箋以伸謝悃」

如意膏清涼滋潤解毒生肌凡百瘡疹均奏神效不特面疹已也 價目每瓶大洋七角六盒三元五角 上海江西路四五一號 各埠藥房均有出售

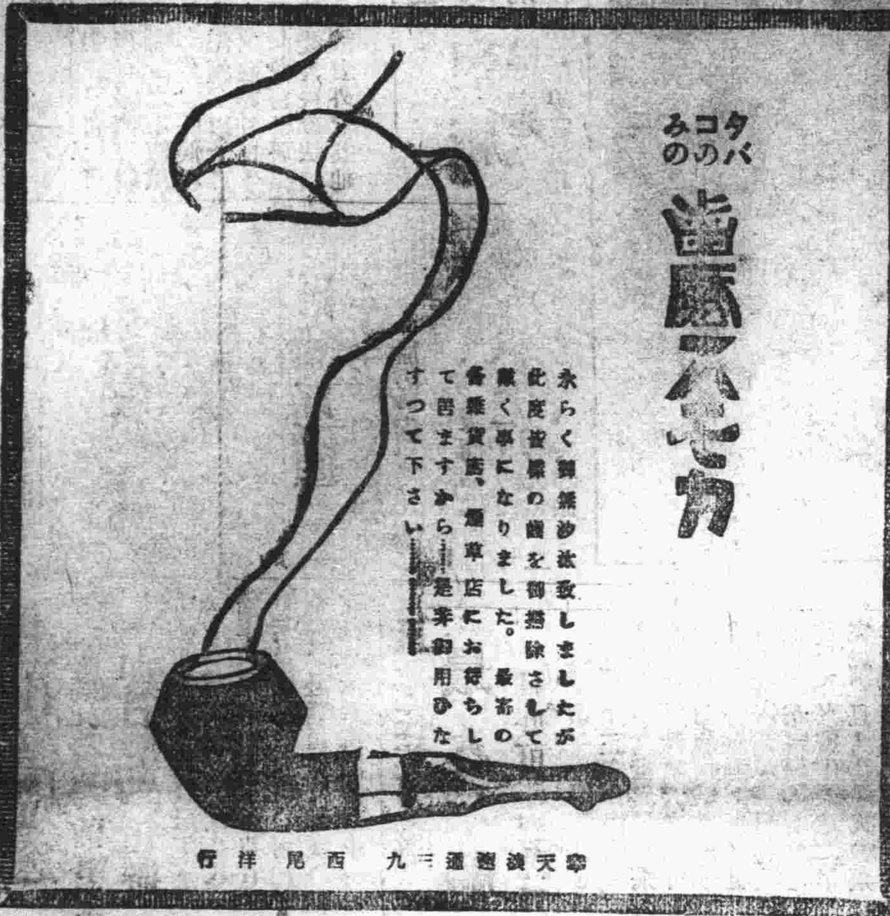

愛吸烟者之福音

用斯毛克牙粉
牙齒污垢立除
愛吸煙者
不可不備
請購試之
即知其效

總批發處遼寧小西門裡
西尾洋行
日電話二三五三番

擦之最爲良効
日曬手皸皮裂

雙美人牌雪花膏

此雙美人牌雪花膏附有甚佳白粉品質第一能增本來面目之美手皸皮裂日曬擦之即時見效

官銀總號廣告

●本號　總辦公室中一〇七　營業股中三三六　日三八九〇　庶務中一二二一　儲蓄室中二〇一　第一匯兌所中九五〇　日二一〇八　第二匯兌所中一二三二　瀋陽分號日三三五四七

遼寧省城總分號地址　總號瀋陽大北門裡　瀋陽分號日站千代田通　第一匯兌所鼓樓南路東

電話　總號總會辦公室中一四一　總務股中八七　日二三〇八　中國電報掛號一二三五〇

瀋水

美國人喜研究漢學

（諤然）

天津國際婦女會，日前請美人古德立氏演講美人對中國學術之研究，略謂歐美人士，對中國學術研究早具決心，後因國際通商，以及派遣傳教師，而美國民衆，研究國學術之興趣，愈益濃厚。最近美國各圖書館，多有收容中國書籍專庫，或創設中國圖書館，羅致珍奇書籍，藉作研究資料。查美國搜羅華籍之第一時期，乃係以華籍爲奇品，而廣爲羅致；第二期承認中國書籍，具有藝術價值，爲珍藏起見，從事購置。此後三十年間，乃有重大變遷，蓋中美民衆，接觸之機會增進，一九一零年後，中國內亂頻仍，滿人生活困難，乃將珍藏書籍，出售外民，美國購置不少，民衆研究中國學術之機會益多。然美國頗感研究中國學術師資之缺乏，研究資料雖豐，但無人能領略其中奧妙；所幸美國學術機關已組織委員會，以促進中國學術之研究，並希望能以全力，促進在華歐美學校之研究華語云。

墨竹指（續）

又曰：「凡筆未著紙之先，必須懸起臂腕，堅握筆管之端，然後盡力而爲之，非運一身之全力不可，更須筆尖與臂腕之力俱到其梢，葉足長五寸，秀健活潑之氣，盡浮紙上，迎風聽之，若有聲然。今人寫竹，其病全是臂腕無力，以用將指一注中指也（推引筆管，輕輕撇捺開去，……不獨寫竹爲然，學書亦有此病，良可歎也」。又曰：「書家謂提得筆起，乃是千古不傳語，墨竹亦然，提筆不起安能作竹；書家謂無垂不縮，無往不收，墨竹使筆，亦當如是；細心體會，久而自見。」子昂詩云：「石如飛白木如籀，寫竹應知八法通。」明王紱亦云：「畫竹之法，幹如篆，枝如草，葉如真，節如隸」。即知古人書法竹法，原無二理。董宗伯云：「書家以險絕爲奇，此竅惟魯公楊少師得之，趙吳興弗解也。」予謂：「墨竹亦然，賦枝兩葉，亦以險絕爲奇，此竅惟梅花道人得之，李仲賓弗解也。」……讀其昔說，鮮有不以老生常談目之者。然藝之工，頗全力積歲累年，懸臂腕，握管，坐起出入，形諸夢寐，兀兀然求之，終身有至有不至，故歷代之工書者，可屈指數，而以書之法寫竹彰，宜乎其工者尤少也；（未完）

瀋水　一七八

行乞設教　千古奇丐之　武訓學校之歷史與現狀（續）

又曰：「人家行善俺代勞，大家帮着修義學。」（索隱六）命，我的義學萬年不能動。」一先生得義學正榮，學後之行乞不管羅，管羅錢還多。」（索隱七）磨面歌曰：「管推磨，……」（索隱八）捻綫頭歌曰：「捻綫頭，團綫蛋，只爲修個義學院。」（索隱九）先生當三十歲時，卽薙髮爲髡，僅留髮以興學，剃左則留右，剃右則留左，迫其長而剃之，仍以易錢。歌曰：「左邊剃，右邊留，修個義學不犯愁；剃了左邊留右邊，修個義學不相干。」（索隱十）先生五十三歲，尙未娶妻，當邑知縣高其行，折節請，以見爲榮。先生自嘲曰：「吾豆沫耳，竟勞太爺請！」席間知縣以古義繩先生，請先生娶妻生子，以紹其嗣，先生起而歌曰：「八生七十古來稀，五十三歲不娶妻，親戚朋友斷個淨，臨死落個義學正。」（索隱十一）先生歿後，繼其業者有王丕顯。

王先生丕顯，字紹文，道號源菴，山東臨淸人也。光緒十五年，武公以王先生學問淵博，以武訓第二自矚，王先生感武公知遇，始爲塾師，服務三十餘年，對校內基金不苟取，不妄費，爲遠近學者所景慕，咸以爲繼武公而起者，先生一人而已。（未完）

關於地震之神話二則（研）

縣城內有古塔，爲縣名蹟。塔內佛座後，有井，中懸巨鐵練，一端繫塔尖，不知其長。庚子之役，日人曾攜之，推滿寺院，未盡，聞有響起井中不絕，日人懼，乃縱之，練復墜，究不知其何物。父老相傳爲鼇魚，遣譴囚於此，地震，卽其翻身所致也。

四川巫山峽中，有道石觀，臨水，下有洞，不測其深。昔有小兒泳其中，漸至底，見一怪，耳有鐶，鎖石楊上，兒竊其一以遁，地乃大震，水溢，沿長江成澤國。後巫山縣令，夢老人告其故，乃索兒還其鐶，患始止。

歌曰：「義學正，沒火性，見了人，把禮敬，上了帳，济了……

譚哈爾濱（介）

哈爾濱在昔原爲土人漁牧之區，自俄人與亡淸合辦中東鐵路之議成，該地爲全路之總樞，中外商賈，逐漸趨來，修路築樓積極建設，不念餘年其繁盛富庶，駸駸成東北重鎮。關於俄內部，變亂迭興，流行各地之羌帖，一落千丈，於是昔所謂富庶繁勝之濱江，受其影響，遂形蕭索。益以俄人管理鐵路，黑幕重重，各地商旅，目爲畏途。民五俄有過激派擬行暴動，其時之濱江，不僅悽涼萬狀，而恐怖景象，眞成一恐怖世界。幸我國軍隊毅然前往，解除亦黨械，押之歸國，更經幾度之交涉，始回歸俄人管轄文「道裡」一區收回，商民始得暫安，是卽今之所稱特別區者是也。（未完）

金粉世家

六三四　恨水著

第十八回　鼓吹沸天璧人成眷屬　簾帷垂地賭客鬧……

只得笑說道：不會作詩，請原諒！孟繼祖將右手一拳，向大家伸出三個指頭來，笑道：我們進門，新娘便什麼沒有賞賜，可連給了我們三原諒。那個三字，故意用土音念成沙，越是俏皮。淸秋一想，很對，也就嫣然一笑。大家看見，乘機便鼓了一陣掌。孔學尼道：我們一進來，幾乎成了僵局，到底小孟有本領，總算把新娘引笑了。王幼春也笑道：我們拼了大家，來了這麼些個人，引着新娘一樂，這就算了嗎？孟繼祖道：依你怎麼辦呢？我就只有這樣大的本領，只能辦到這個程度。不過你要能出好主意，叫我去作，我一定能照着法子去辦的。王幼春道：我倒有個好法子，不知你能辦不能辦。可是辦不辦在你，讓你辦不讓你辦，又在乎新嫂子是不是給面子。孟繼祖道：什麼法子，你說罷。若是新娘子不給面子，我就對他先行個三鞠躬。淸秋一聽這話，見事不妙。看這人樣子是很輕佻的，設若他眞個對人行個三鞠躬起來，那怎麼辦呢，還是答應人家的要求不答應人家的要求呢？便不等孟繼祖開口，就輕輕說道：諸位請坐，諸位請坐。說話時，故意放出很慇勤的樣子，向大家週旋。大家見新人客氣，不能不中止笑謔的聲浪，人既多，大家一謙遜，把這事又打斷了。燕西原也跟了衆人來的，只在房門外徘徊，這時也不知道那裡拿了一筒烟捲進來，就向大家敬烟。孟繼祖道：新郎敬烟不出奇………下面一句，正要說新娘送火，淸秋早搶上前一步，接了烟筒過來，就拿着烟每個人面前遞了去。（未完）

文房淸供（續）（儒丐）

紙務多毛，强筆容墨少，寫此酥軟之紙，吃力已極，以羊毛筆，飽蘸墨，始能爲書，毛筆之風靡一時，大抵爲此。瀋市無佳紙，此書畫家所引爲大憾者也。生紙只有棉料毛之六吉，熟紙只有硬脆之冰雪，此外更不足問。仿製之高麗貢箋，質地雖密，然失之太滑，以之寫書，必以硬筆，若以羊毛，恐筆軟紙滑，難於見好。作畫無泡暈之弊，然不能吸墨，畫筆弱而又不敢用焦墨濃墨者，反不若冰雪宜之如意也。眞正好單宣，未嘗不可作畫，惟佳者少耳。玉版最惡劣，書畫兩不相宜，而宜遠之。煮硾，平生不熟，其弊與高麗箋同。聞有一種新六吉，甚佳，瀋市尙未見耳。（未完）

梅軒詩錄

（卷之一壬戌）（續）　桐城吳竹君女士

擬野老吟

退歸林下獨幽棲，不問人間勝敗棋。把卷長歌何所用？山游竹杖手中提，雙鬢成絲無一事，衰遲得句醉中題。野老行年垂八十，一杯澆勝萬事足；莫漫嗟亂念江山，甘讓英才整時局。好酒詩人世豈多？前稱太白後東坡；日來長醉與更發，不之，如今誰復崇邱軻。

冬至令節感懷

零落殘秋氣一揚，況逢佳節更彷徨；鱸魚正美難歸去，遙憶江南水竹鄉。

題劼君姊畫山茶

紛紛冠蓋宴華堂，臉念流亡欲斷腸；不天公無厚德，何人活國有神方。

百花零落泣寒，獨立霜嚴拂翠煙；咫尺春風能變化，羨君妙手入華箋。

王右軍之換鵞詩（王椿年）

晉，王羲之，素性愛鵞，平生好寫鵞字二字。其與山陰道士，寫黃庭經換鵞詩云：「山陰遇羽士，要此好鵞賓；書罷籠鵞去，何會別主人。」

百援製藥公司　招募本埠外埠代理店

街大關西小寧遠　電話一二八四號

肺病可以不死了

肺之素

適應症：肺結核、肺癰肺、尖加答兒、肺浸潤、慢性氣管枝炎

症候：咯痰咯血、吐血、咳嗽、盜汗、發熱、衰弱、痰喘

本藥完全是由國藥製成的

本公司編有肺病治療小書函寄　郵票四分卽行奉上不悞

全國唯一照相通信機關

東北新聞影片社

承攝印各種電影片　出賃東北時事影片　供給東北新聞照片

瀋陽十一緯路一四〇號　電話總局二一〇五號　無線電報掛號一七五八號

東北邊防軍司令長官公署通告

查近有無恥之徒抄襲各種工藝書籍，妄稱具有兵器專門知識，因而投呈本署，請求錄用者，日見不鮮，乃一經試驗，則百無一能，叩其所學，更毫無心得，似此欺罔行爲，實屬耗費公款，殊非慎重用人之道。嗣後凡以上項緣由，來本署投効者，對於製造各種武器，須有確實把握，本人須有專門知識者，方可呈投，否則如仍涉欺騙，除責令工料價款賠償外，必更予以相當之處分，恐未遇知，特此公佈。

感謝良醫　曹鶴峯

鄙人患肺癆症數年，經中西醫治，始終罔效，忽於前月經友人介紹，往邊門外小河沿道路北曹鶴峯醫寓，卽扶病至大西診斷，承先生詳細診斷病之原，遂開藥二十餘劑，竟然全愈，現已恢復原狀，故特登報鳴謝，以表寸衷　瀋泰翁　胡紹棠　鳴謝

東北邊防軍司令長官公署購置委員會招標購買軍用服裝材料廣告

一、本會現擬標購軍用服裝應需各項材料計十三萬六千九百四十疋、海南皮三萬五千斤、一百十五萬八千九百七十五疋三十六尺白大布九千一百四十三磅白連布二萬六千三百九十四疋、麻綫小繩五百七十五萬條
二、投標各商應行注意事項，投標時間自即日起至二十年一月七日止，每日上午十時至下午五時隨時來會觀覽樣標並領標單。
三、投標商投標時須訂立合同，交貨驗收後卽行由會付款，均以現大洋爲本位。
四、投標開標時間及地點均在本會，定於二十年一月八日下午二時投標同時開標。
五、投標各商須繳納所投價百分之五之押標保證金，中標後須繳納百分之十之契約保證金。但各商不願繳保證金時經本會調查合格之商保亦可。

富林洋行

新貨已到　品精價廉

本行爲擴充營業，又重增加資本，新由歐洲各大名廠運到大批新貨，如綢緞、絨呢皮張、衣帽鞋襪、西裝附品、旅行箱篋、五金雜貨、化粧品、裝飾品、陳設品，以及各種男女冬令服御用品，華貴精新，無美不備，並延聘名師承製男女西式服裝，工精入時，茲爲優待顧客起見，各貨定價特別從廉，并一律收取現洋，用資便利，幸祈各界士媛早臨賜顧，謹當竭誠歡迎。

日站浪速通二十二番地

東三省官銀號第二滙兌所添辦存款廣告

本所爲便利市民起見，添辦現大洋定期活期存款，凡以上項貨幣來所接洽存儲者，不拘數目多寡，均可於本所開辦時間照章辦理，利息優厚，手續敏捷，恐未週知，特此廣告。

地址　第一匯兌所瀋陽省城西華門外　中電話九五〇號　日電話二三〇號
第二匯兌所遼寧省城小西關　中電話一一二三號　日電話四七九號

遼寧利亞藥房

運到各種新式的德國哈腦太陽燈
美國哈腦維亞腦太陽燈能治療各種病症人人皆知，醫生各醫院以及各新式家庭皆應設置，每日用太陽燈照射三分鐘可使終身不生疾病，惠顧諸君來大西邊門外利亞藥房接洽可也　電話四七一一

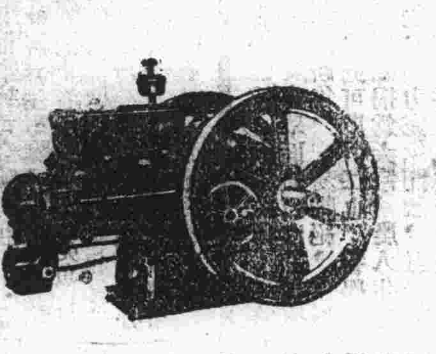

美商公懋洋行啓

福爾般Z字煤油發動機爲美國最馳名之機器，用以碾磨耕田磨電及供給工業上之一切動力無不適宜，本行新到大小馬力機器數種，物美價廉，久爲工業界所讚許。又本行現存大批機器皮帶，適用於帶動各種機器，質地堅固，久用無弊，尺碼齊備，定價公道，如蒙惠顧無任歡迎

總行天津法租界先農路　遼寧分行大西邊門外　中電話一五三一號

交通一覽

瀋陽北平間
大快　午前九點三十五分開北平　午後一點三十分到瀋
特快　午後二點十分開北平　午前九點三十分到瀋
特快　午後七點二十三分開北平　午前六點四十分到瀋

瀋陽臨榆間
小快　午前六點四十分開山海關
小快　午後五點三十五分到瀋

瀋陽通遼間
普通　午正十二點五十分開通遼
普通　午後三點二十七分到瀋

瀋陽營口間
午後十點三十五分開營口
午後四點二十分到瀋

瀋陽海龍間
午前七點三十分由瀋開海龍
午前十一點開海龍
午後四點由海龍到瀋
午後九點四十分到瀋

瀋陽大連間
午前七點十五分開大連
午前九點十分開大連
午後一點四十分開大連
午後五點四十五分開大連
午後三點十八分開大連
午後十點四十分開大連
午前六點到瀋
午前七點到瀋

瀋陽長春間
午前六點五十五分開長春
午前八點四十五分開長春
午前十一點四十五分開長春
午後三點五十六分開長春
午後四點四十分開長春
午後七點四十五分開長春
午後九點二十分開長春
午前六點四十分到瀋
午前八點三十分到瀋
午前十一點三十分到瀋
午後三點四十八分到瀋
午後七點三十分到瀋
午後九點到瀋
午前八點五十分到瀋
午後一點三十分到瀋
午後五點三十分到瀋
午後八點二十五分到瀋

瀋陽安東間
午前九點開安東
午前十一點開安東
午後三點三十分開安東
午後四點二十分開安東
午後十點五十分開安東
午前六點二十分到瀋
午前九點二十分到瀋
午後一點到瀋
午後四點五十分到瀋
午後七點五分到瀋

瀋陽撫順間
午前六點三十五分開撫順
午前九點三十分開撫順
午後一點十五分開撫順
午後四點五十分開撫順
午後七點十分開撫順
午後九點三十分開撫順
午前七點四十分到瀋
午前十一點五十分到瀋
午後一點二十五分到瀋
午後五點三十五分到瀋
午後八點十五分到瀋

全國內政會議
遼吉省府 由陳文學代表出席
明晨偕江省代表首途赴津 謁張請訓後同熱代表南下
陳於會議畢擬考察江浙民政

內政部定期本月十五日、舉行內政會議、遼寧省政府、按照會議規定第三條第一項、派省政府委員兼任民政廳長陳文學、以省政府委員資格、代表出席、陳氏接省政府函知後、茲已

準備就緒 省政府秘書楊成能、民政廳第三科科長劉錚隨行、楊劉兩隨員、必要時並列席大會、陳氏南下後、民政廳事務由該廳秘書主任章慶譽代拆代行、並代表出席省政府委員會議、廳內第三科事宜、派張世勛代理、會議日程係為兩星期、及期延長與否、此時尚不可定、陳氏擬于會議事畢、便道考察江蘇浙江兩省

民政事宜、以資借鏡、行期已定於明晨（八日）首途、並分別咨函省垣各機關、暨昨已呈報東北政務委員會、暨省政府備案、據陳氏於四日會語記者、本人係以省政府委員資格、代表遼寧省政府出席、本屆大會議案為分區緝匪、及節約運動等五項、內政會議、本省關係全國

整個問題、並非遼寧亦非東北之局部問題、議案已於年前送部云云、遼寧省政府先期會電約吉林、黑龍江省代表到瀋同行、並電約熱河省代表在天津集齊、當據

江省電復、略稱派省政府委員兼民政廳長劉廷選代表出席、不日先期到瀋等云、又

熱省電復、略稱派省政府委員兼民政廳長張秉彝代表出席、准四日由熱河啟程赴津、候行等云、吉林省因主席張作相滯瀋、省務重要、省委兼民政廳長章啟槐氏時不克遠離、現已由張作相氏、就近煩遼省代表陳文學

兼代吉省、出席、江省代表劉廷選已於昨日（六日）到瀋、確定八日晨同行入關、抵津後與熱省代表張秉彝會晤、旋即晉謁海陸空軍副司令張學良氏請訓、陳遼寧會議在即、行期決無變更、遼江兩省代表已……陳文學並……水災急賑會事務、約在津逗留一二日、即聯袂南下、入京報到、並謁內政部部長劉尚清氏道賀云、

遼西各縣生活近況
民廳令迅速調查

民政廳長陳文學、頃據盤山、錦縣等縣代表傅漢臣等、聯名呈請、近來連年受災、以致人民生活艱難、債務難償、以請通令貧者緩期還債、並規定貸款、及當商之利率、該廳於六日、乃令知遼西各縣長、迅速調查生活近況、以資查核、分別辦理云、

諧和音樂團 假無綫電放複音歌曲

本月二十六日晚、遼寧諧和音樂團、受遼寧無線電台之邀、廣播、訂於本月二十六日晚七時一刻、在總台放送三十餘複音歌曲、屆時定有一番妙趣云、

青年會開會 討論三年計畫

【報聯社訊】本埠青年會、於二日上午九時至十二時、在該會樓上二〇二室、開三年計畫大會、討論該會各部進行事宜、

冬賑期內 分配各縣賑欵
總計二十七萬八千元
急賑會冬賑存欵不足 擬呈請省府追加十萬
水災急賑會常委會議決

水災急賑會主席委員陳文學氏、即將代表南下出席內政會議、因遼西被災較重各縣、遵辦冬賑、需欵孔殷、酌核情形、分撥各縣暨冬賑欵項、以救災民、盤山、錦縣、綏中、台安五縣、現有極貧災民在十一萬以上、需欵較巨、數在二十六萬圓左右、彰武、遼中、黑山、興城等四縣、未經列入冬賑案內、因各該縣之呈請、加入冬賑、爰撥給少數欵項、共萬餘元、總計九縣共撥賑欵數為二十七萬八千元、急賑會指撥冬賑欵項僅存二十一萬有奇、當不敷支配、即擬呈請省政府追加十萬元、於積存賑欵項下撥給、以上辦法、曾經主席委員陳文學氏、於年假期內（三日）召開

【常委會議】 討論決定、一俟呈由省政府令行照准、再飭各縣具領云、是日會議、席間報告與討論事項頗多、其紀錄如左、

【報告事項】 急賑會、於三日下午二時、在省政府開會、討論冬賑事宜、到常委陳文學、金恩祺、王化一、白銘鎮、趙鵬時等九人、首由主席陳文學報告、（一）……乞撥欵、已撥給……元、（二）已由津運到溥儀所捐賑品、大洋四千五百元、錦縣粥鍋一件、……由津運到、計貂褂十一件、玄狐八十八件、貂褂襟十六件、白狐六件、青白犬二十九件、分裝三箱、又前天津陝災急賑會所餘之書畫、計約三千件、月底亦可運到、聞其中大部分為王一亭等作品、（三）各處共捐煤三百四十噸、計滿鐵公所八十噸、西安煤礦九十噸、柳江煤礦五十噸、遼寧礦務局二十噸、（四）陳悟真捐紅糧三十石、棉衣三百套、指定賑濟綏中、新民、錦縣三縣災民、本會已代轉發、（五）前所收之布疋、已作成棉衣五十二套、送盤山縣、主席報告畢、當即開始討論

【議決事項】 按各縣災情、分配賑欵、即以此欵就地購買食糧、俾市面金融、得資救濟、計新民災民三萬三千七百二十八人、撥六萬元、盤山二萬三千六百七十六人、撥四萬五千元、錦縣三萬一千七百二十八人、撥五萬元、台安二萬七千九百五十六人、撥四萬五千元、以上四縣災民共十一萬六千零三十八人、共撥欵二十萬元、綏中一二三四區受水災之災民、據縣政府調查為二萬四千六百六十六人、惟五六兩區受旱災者、尚有十萬餘人、災情較重、決由會撥欵六萬元、以資救濟、不足之數、即由慈善會設法、此外災情較輕之各縣、以請賑甚急、亦不能不稍事補助、當經議決、計遼中、黑山、各撥欵四千元、興城二千元、彰武八千元、以上四縣共撥現洋一萬八千元、（二）煤分配、計新民八十噸、錦縣

英遠東考察團
定九日晚由哈抵瀋
外交處會同總商會 昨已籌備招待辦法

英國遠東經濟考察團一行九人、前由平津兩市考察完畢、北上赴哈、過瀋時並未停留、該團由哈考察完畢、即行來瀋、於九日夜車蒞止、外交辦事處已先期奉省政府令知、會同總商會籌備屆時招待、外交辦事處、因已據英領署函知該團到瀋確期、當於昨日（六日）下午、由歐美股商同總商會、擬定招待辦法、呈准省政府主席後即決定、該團在瀋祇勾留四日、於十四日即離瀋、以時間關係、僅參觀紡紗廠一處、及分謁省政府主席、外交特派員、商會會長、及瀋陽市長等各當局、總商會方面、屆期並擬舉行盛大歡迎宴會云、

莫德惠 電謝遼寧各法團

【報聯社訊】使俄全權莫德惠、昨由哈來電、答謝遼寧各法團、原電云、總商會金會長、並轉農會、教育會、青年會、報界聯合會諸公鑒、前承函電、獎勉有加、感謝逾恒、弟于上月念九日回哈、因在俄感受風濕、且患失眠、搬入醫院療養、已漸減輕、離哈八月、重要路務、亟待規劃、俟精神恢復、即當晉京、俟過瀋時、再行趨謁、特先電謝、並賀元釐、莫德惠叩支（四日）、

電車廠 新年收入
五日間達三十萬元

瀋市電車、因新年中乘客增多、收入較平常大增、茲據該廠統計、每日共出車十二輛、

郝更生赴京 出席全運籌委會
商議運動規章

【報聯社訊】南京全國運動會籌備會、因會場業已開築、規章亟待規定、定於前（五日）日在陵園舉行顧問委員會議、東北大學教授郝更生氏、係該會顧問委員之一、奉京電召、已於日前乘京遼通車南下、赴京出席、茲錄該會致郝氏原電如次、東北大學轉郝更生先生鑒、會場建築工程已動工、運動規章亟待規定、茲定明年一月五日下午、在陵園舉行顧問委員會議、務請來京出席、全國運動大會籌委會（二十四）印、

行情（昨日錢市）

哈票兌奉小洋	五十二元
現大洋兌金票	四百八十四元
鈔票兌金票	四百八十元〇五
哈大洋兌現大洋	八百八十元

◇昨日糧米

稻米	一、一〇〇
高粱米	〇、八〇〇
京米	二、五〇〇
勝米	二、六〇〇
沼米	三、〇〇〇
白豆	一、三〇〇
青豆	一、六〇〇
合豆	一、一〇〇
小豆	一、三五〇
苗豆	一、二五〇
豆餅	一、六〇〇
大麥	〇、六五〇
小麥	一、一五〇
芝麻	三、二〇〇
蘇子	〇、八〇〇

昨日各▲磚瓦石灰百塊價

青磚	一、一〇〇
青瓦	〇、六四〇
土坯	〇、六〇〇
洋瓦	五、五〇〇
青灰	三、〇〇〇
廣刀	九、〇〇〇
▲煤炭百斤價 碴子	三、九〇〇
硬煤	一、六〇〇
劈柴	一、七〇〇
大炭	四、〇〇〇
▲山貨行一斤價 猪鬃上	二、四〇〇
猪鬃下	二、四〇〇
馬皮	五、三〇〇
▲銅鐵鉛錫一斤價 生鐵	〇、一二〇
紅銅	〇、二六〇
黃銅	〇、二三〇

北寧路 錦朝支線劫車案 詳情及善後辦法
匪徒三十僅刼少許行李 死傷甚多損壞情形亦重
現正救護傷亡嚴緝匪黨
路局專員許文國等報告

北寧鐵路錦朝支線劫車案、業再誌前報、當路局方面接得事變緊急電報、局長高紀毅氏立即召集各部分重要人員、開臨時緊急會議、決定派總務處長許文國、運輸處副課長劉鍾秀、工務處副課長謝震、總務處衛生課長毛羽鴻等、馳往肇事地點、詳細勘查、設法救護、旋運輸處副處長王奉瑞、亦由瀋趕到、當即會同各關係人員、辦理善後事宜、茲許文國等已於昨日午前回津、據其所談及呈局報告、至為詳盡、特分誌如下、

肇事情形 十二月二十七日午後六時二十分、突有股匪約三十名、分持槍械、木棒、鎌刀等、在南嶺、口北營子間、第三十號道房、首將搬道工人綑綁、搜出鍬鎬、即將前面軌道、扒毀數節、惟時駛行錦朝支線之第五〇一次客貨混合列車、正向北票方面開行、駛抵該處、機車驟然出軌、墜落道台下坡溝中、所掛客貨車、亦相繼傾落及出軌、車輛着火、烈燄飛騰、匪人擁赴守車、喝令車守李應才、及檢票員彭壽齡俱舉手、隨即搜索行李、因無大宗欵項、而客車又墜入深溝、正在焚燒、不及細搜、僅獲少許行李物件、知無餘望、始呼嘯而去、

死傷人數 事變發生後、附近各站、得報馳往救援、見既遭匪刦、復有機車車輛墜溝被焚、乍覩慘狀、未經詳細勘查、亟飛電總局、故所報死傷人數、頗有參差、迨許文國等馳抵該處、一經勘查、情形雖極嚴重、而死傷人數、初無如此之多、計旅客死亡者、有屍體兩具、已經屍主領回、此外第一二輛三等車底有血肉模糊、肢體不完死尸四具、被燒者、北票、因傷殞命婦人小孩各一人、到南嶺因傷殞命小孩一人、合計九人、鐵路員工死亡者、計司爐趙玉林、被壓機車之下、又管料司事薛安、材料夫崔居富、俱在材料車內斃、共死三人、至受傷之人、旅客方面計重傷送錦縣醫院治療者一人、尚未出院、送往北票診療所醫治者二人、已回籍自行回家治療者一人、共四人、輕傷據錦縣醫院北票診療所等醫治者二十六人、鐵路員工受傷人數、計保安隊杜朝臣、車僮王珍、俱係重傷、保安隊趙恩緒、司爐張鳳陽、及北營公司一人、并係輕傷、此外已詳確勘查、別無死傷、及被匪架走之人、況此次雖遭墜車劇變、而道台下悉係沙土、故大部分旅客、皆能保持生命、四散逃避、惟行李什物、不免損失耳、是誠不幸中之大幸也、

損壞程度 機車第一七二號墜落深溝、捕入地中、損失甚重、第一〇八號三等客車、係緊接機車、傾落道台下、已被焚毀、僅餘車底、及斷碎車壁椅條、第九四號第一三二號三等二輛、傾落下坡、俱已損壞、第一〇二三五號頭二等混合車一輛、橫立道上、損壞尚輕、第三四三號馬車、內裝零担、第一一六七號棚車、第一二〇七號棚車、內裝材料、俱已傾落坡下、被焚、其

軍警馳援 南嶺路警警長盧鴻恩得訊、即帶警士十二名、於八時馳抵該處、繼而口北營子等處路警、又駐北票陸軍第四十九團、所派士兵四十名、暨鐵路保安隊駐義縣十二旅士兵一連、均先後趕到、但匪已遠颺、四圍搜緝、卒無所獲、旋各返防地、而由路警駐守、

醫院救護 錦縣醫院、派醫員看護夫等十餘人、隨救生車馳往救護、輕重傷人六名、翌晨送往錦院、並有自投請診者、已先後出院、現住院者、備有旅客輕重傷各一名、又北票診療所、亦由所長帶同助手、路保安隊輕重傷各一名、鐵并藥械趕到口北營子候車室、及三十號道房、醫治傷人、復得北票煤礦醫院、極力協助、但均隨治隨走、

處理善後 事變次日、許文國等、到達該處、一面勘查、復赴北票招集關係人員、詳詢一切、知照大板公安分局派員會同查勘、一面由北票礦借用棺木六具、責成工程司、立即派工將各屍體裝殮、以備認領、其壓死之司爐、已掘地起出裝殮、編列標椿號碼、布告各處、凡傷屍家屬親友、靡由路局供給食宿、發給免費票、其運送靈柩、亦發給免費運單、受傷各人、由許文國等代表局長、親往慰問、每人先酌給數元、并由醫院負責、妥為照料醫治、俟其病愈出院、分別通知其家屬、俟給免票、對於偵緝匪徒、則責成路警、連日在肇事地點附近之楊家溝、徐家溝一帶踹緝、南嶺方面、亦由路警向附近各村嚴密搜查、此外北票並派有暗探協助、而大板公安分局、亦正竭力追緝、至傾落之機車車輛、已令機務人員設法起架、其不能起架者、則業於二十九日卸拖出、路軌照常通車矣、以上均係根據許文國等報告、所述之詳情、按此次肇事地點、係屬熱河省朝陽縣轄境、附近土匪、出沒無常、而北寧路南嶺站、……長警二十二人、口北營子則僅有警務員一人、長警二十四人、其中尚須抽調數名、押護煤車、顧該站警所各管轄約四十華里、警力單薄、此種刼車鉅變、固屬難於防範、且亦斷非鐵路所能單獨負責、端賴當局妥籌根本辦法、一面責成地方官及沿線駐軍、協力防護、一面限期嚴緝、務獲究辦、庶足以稍安行旅、蓋最近北寧幹線、繞陽河既有匪人數十、徘徊車站、又以被匪刦去、而羊圈子站……前途殷顧、局禁殷憂、願當局三致意焉、

化妝滑冰賽會
規定辦法六條

遼寧教育基金會、定期比賽、已誌本報、該會又發出通告、規定各項辦法、覓錄如左、

本會為提倡新年娛樂、增進滑冰興趣起見、特舉行化妝滑冰賽會、茲將各項辦法、規定如左、（一）日期、二十年一月十一日、（二）時間、下午二時至六時、（三）項目、1五週競走、2退後四週、3十週競走、4拾香蕃、5提燭、6穿針、7拆封拾物、8持卵競走、（四）分組、1成人、2婦女、3童子、（五）獎勵、1化妝最美者男女各獎一名、2化妝最奇者男女各獎一名、3各項、均獎三名、（六）售票、1會員比賽券二角、2普通比賽券五角、3觀覽券三角、4外國人得做個人表演、但須照普通比賽例、納費五角、

來論
解救時艱意見書
長官公署軍事廳附 李德榮

榮係軍人、不諳政治、惟值天下兵亂、匹夫有責、況遼省父母之鄉、衣於斯、食於斯、際此金融枯竭、民生凋敝之時、雖愚夫愚婦、亦將振臂高呼、求援有力者之前、榮雖不才、豈容緘默、故將人民疾苦及危險現象、為我主席陳之、遼省年荒錢緊、商業蕭條、十室九空、軍政費絀、學校欵竭、推原其故、一由於紙幣額少、不敷周轉、二由於糧價低廉、生產率減、二者相追、致成今日現象、農人種地十畝、肥料牛力籽種、約需洋二十元、並以人工、國賦、雜捐、租金等、又需洋五十元、（此指租地者而言、若係自產可省租金三十元）一本年糧價低廉、盡數出售、僅值一千、（計十畝穫糧三四石價值三四十元）貧者不堪賠累、競將租地退回、富者自種無力、出租不得、腴沃之壤、來春將成不毛之田、向之勞動農民、無所事事、俱有失業之感、一金融奇緊、告貸無門、一家八口、坐以待斃、弱者餓死溝壑、強者挺而走險、致胡匪充斥、閭里不寧、繁勝之區、一日數驚、此可慮者一也、各縣習慣、農人耕種資本、多貸於商、商之貨物、亦復現欵或賬目、銷售於農、農以秋收為償債之日、商以秋收為收債之時、本年秋收不佳、錢法奇緊、農人收糧無多、且值廉價、賣之而無售主、即有售主、僅敷少數之債、餘則無着矣、農既不足、商亦困累、外欠不能收回、內虧無法彌補、資本耗傷、坐待關閉、農有粟而無所出、商有貨而無所售、交易斷絕、無形罷市、此可慮者二也、警學之欵、以畝捐為大宗、農人生產既絕、無力完納國賦、雖督之以嚴刑、科之以重罰、適足增怨、無濟時艱、國賦不收、警學無欵、仰仗國賦之軍政、亦因斯而停頓、結果社會不安、秩序紊亂、此可慮者三也、遼省接近赤俄、人民鼎沸、日接於耳、共產聲浪、百業俱失、謀乏之術、餬口無方、一有不虞、不堪設想、此可慮者四也、日本狡詐、慣用投機伎倆、乘糧價低廉、金融奇緊、大肆收買、絕我民食、置我死地、否則任意居奇、高價出售、致使遼省人民、困後增困、一蹶不起、此可慮者五也、食糧因財政困難而價廉、設無法拯救、食糧之價將日減、人民之困將日深、自請破產還債者、法庭應接不暇、因債釀成命案者、一日不知凡幾、此可慮者六也、綜上六項、遼省險象環生、禍機隱伏、一旦發作、如疾風暴雨、洪水猛獸、不可遏阻、其為禍也烈矣、為國家計、為人民計、為遼省將來計、為社會秩序計、救濟之道、有不容延緩者矣、榮清夜不寐、偶一思此、痛心疾首、未嘗不太息也、奮踏非分之名、不避冒昧之愆、披瀝上陳、倘有一得、為遼省人民謀一分利益、造一分幸福、榮心安慰、而願足矣、茲擬救濟辦法二項、詳陳如下、

一、省政府須發給多數不兌現之救濟債券、數在五六千萬圓、以全省縣分大小地畝多少分配之、（一半數撥濟農商、一利率以五六厘為限）一半數收買食糧、農商充裕、市面靈活、一切困難、無形消滅、而以五六分高利出欵者、同時亦可剷除矣、至貸欵手續、及担保章程、須由專員斟酌擬之、

二、各縣收糧人員、由政府選派專員、或委託官銀號均可、但須提高價格、往年紅粮每斗一元五六、大豆二元三四、谷子一元左右、本年紅粮每斗一圓左右、大豆一元四五、谷子六七角、提價收買、以較往年價低五分之三、俾農人得少賠累、將所買之糧、寄存所買之縣、俟民食不足時、按原價扣除損失出售、似此不但民食無虞、且糧價亦能始終平穩、庶不致為外人所得、而作奇貨之居、倘有盈餘、再行售之國內外、且可為收回債券之基金、此最重要之點也、即以此將所收買食糧之權、作債券之基金、以所收粮售之利、復借商民以補商之賠累、亦可收入國賦、均能如期繳納、外欠、商捐、國賦、各欵充矣、則軍政學警、各人之失業、患農民之陰謀、主席委員長拯救黎民、隱故榮敢言於主席委員而不避僭越之咎也、（下略）

憲兵司令部 飭查軍人戶口

東北憲兵司令陳興亞、以近來社會發生搶案、茲為避免魚目混珠、而重軍人風紀起見、於五日乃令所屬、協同各地分駐所警士、加查軍人戶口、以免有冒充及行為不正等事云、

三匪持斧搶槍 砍傷警察當夜被獲
一鞫而服即將執行槍決

省會公安局小東關五分局、聖觀分所、二級巡警曹東海、於十九年十二月三十一日晚九時半、攜帶手槍、巡邏勤務、行至大什字街北、王宅胡同口、穆化庭門前、忽由後邊來匪人三名、一匪手持木棒、一將該警士打倒、一匪手持鐵斧、將警士頭部連砍三斧、一匪將警士所帶自來得手槍搶去、該三匪即向北逃走、該警受傷、當時不知人事、滿臉血跡、後至九點五十分鐘、始甦醒、爬回分所、報告所長劉文厚、係前在本分所充當巡長被開革之王志田、帶該二人砍傷、并搶去手槍、所遺之斧子一把、所長即帶警士二名、赴事地點查看、告知分局長、局長並得匪人所遺之斧子一把、設卡檢查、合各分局出外偵緝、又各分公安隊、全部出外搜查、二分局巡長吳春芳、局長率局內差遣警、經劉文厚所長、與局員張維明、局員于澤溥、白連福等、在大小東關一帶檢查、在小西關四分局後身世一名、在店內查店、查獲李廣余、係該匪等同夥、當即帶回分局內審訊、供認同夥、在小北關下頭、查獲正犯李寶汾二人、並搜出志田、王夢東搶去之自來德槍一支、同時五分局巡警哈增榮、瞻錫珍、在小北關永興里、查獲王志田、該二匪供認將巡警砍傷、搶劫槍械不諱、於月之二日、將該匪等王志田、李寶汾二名、李廣余一名、並押送公安局法辦、開白局長、以省垣重地、竟敢結夥持斧、砍傷巡警、搶去槍械、實屬目無法紀、確供後、即執行槍決云、

北平晨報
請看用科學方法 經營 編輯的 採訪

【內容】新聞及副刊佔全報篇幅百分之六十、專電及特訊佔新聞欄百分之八十五、材料豐富、實開報界之新紀錄、『學圃』專登社會科學及新文藝作品、多出諸海內著名作家手筆、『藝圃』刊載詩詞筆記小說、亦皆精選名作、極博讀者歡迎、其餘種種、不可殫述、

【價目】每日三大張、晚週星期一附（北晨畫報）一冊、每月定價一元一角、外埠加郵費二角（郵費均在內）

【社址】北平宣武門外大街一八一號　電報掛號一九三〇

北平晨報瀋陽分社社址
小西關第一商場旁　電話五二八四號

本社為便利東北讀者起見特在瀋陽設立分社委託邵尚文君為經理如承訂閱或刊登廣告請就近與邵君接洽可也

市聲報特別啟事

啟者本報定於民國二十年一月一日起大加刷新每日出版一大張所有言論紀載均取公開態度海內鴻達如蒙不棄惠予巨著實所歡迎至熟悉各界情形願擔任本報訪員者望按日投稿經聘定後酬資特別從豐再本報社址在哈爾濱道外新市街勸業商場內稿件直寄本社為荷此布

瀋海鐵路公司標購各等客車及行李郵便造車廣告

現大洋兌奉小洋　六十元〇二
現小洋兌奉小洋　一五十四元
金票兌奉小洋　一百二十元
鈔票兌奉小洋　六十元〇四

哈大洋兌金票　四百二十七元
天津中交票兌奉小洋　六十一元
現大洋兌申銀　七錢二分二
金票兌申銀　一兩四錢九

糧行

市行

外埠新聞

廿年的元旦 別有一翻新氣象

各地民衆均實行慶祝

趣味橫生　舉行提燈會扮演秧歌　炸炮震天鑼鼓齊鳴

【安東】本邑各界、於新年前數日、即積極籌備點綴、至元旦日、除各機關照例齊集縣府舉行團拜禮外、至夜間、各界所辦之市上非常熱鬧、則

提燈大會 公會所辦之、及各同業高蹺、龍燈等、相率出發、分五路遊行、到處鼓樂大作、炸炮齊響、其中有旱船一隻、尤爲特色、全市人民、皆興高彩烈、直至夜分、始行解散云、

【鳳城】元旦日早十時各機關首領及地方士紳、齊集縣府、舉行團拜禮、至夜間則各商號扮有

龍燈獅子等雜耍、沿街遊行、觀者塞途、各學校有演新劇者、有猜燈謎者、

【綏中】本年元旦、因當局提倡之結果、已引起商民等之興趣、茲將元旦各界之情形、略誌於左、各機關、各學校、除休假五日外、並於元旦晨、舉行團拜典禮、大小商號、亦均懸旗結彩、而郵局則較平日更爲忙碌、因

賀年卡片之增多也、此外尚有駐防陸軍三十一團第二營各連士兵、扮演秧歌、遊行市街、觀者塞途、各商號均

鳴炸歡迎云、

【梨樹】元旦日晨、各機關首領、率所屬職員、齊集縣政府、舉行團拜禮、防軍第四團俱樂部、並辦有秧歌助興、師中校師生、亦

排演新劇云、

【法庫】縣政府於元旦日早十時、召集各界首領、各學校校長、及地方士紳、在府內舉行團拜禮云、

火搶

元旦日的不幸事件

【安東】八道溝[illegible]、公安分所附近、元興盛爆竹舖、於元旦早十時半、因在屋內製火藥、一時失慎、以致火起、即時火光冲天、爲勢甚烈、迨消防隊趕至、已將草房二間焚燬、並有火藥工人因救火受傷、幸經消防會撲救迅速、未致延燒云、

【大連】元旦午後五時十五分、沙河口管內萬歲街三百三十七番地、雜貨舖張蘭田家、突侵入胡匪三名、一二名入室中、一在門外把風、以槍迫張將鑰匙交出、打開錢櫃、將所有之小洋六十一元四毛、大洋二十九元、金票九元搶去、當即逃走云、

盤山

割頭還債　幼女遭慘殺　乃父何太忍

本邑河南住民李西平、於上年十二月三十日、往第一區常發屯、郭某家討債、郭某因無錢償還、竟將自己之八九歲幼女子頭顱、用刀割下、獻與李某、並有『以此還君之債够不够』、李某大驚、當即馳赴縣府告發云、

索薪

學警兩界實行攜手　分電省內各重要機關

【法庫】教育界人員、因久不發薪、前曾組織索薪會、發出宣言、惟迄無結果、現公安人員、亦因歷餉太久、生活不能維持、乃加入學界索薪會內、定名爲法庫縣警學界索薪會、已分電省政委會、省政府、財政廳、警務處、各報館等處、歷述學警兩界之苦況、及財政局長之違法、意在邀得各機關之同情、促縣當局之覺悟、將所欠積薪早日發下、俾安所業云、

西豐

民衆教育館　演劇募捐　得款千餘元

本縣民衆教育館程館長、以民衆教育的款無着、特與教育局高局長商妥、演劇募捐、由上月三十一起、到本月止、演劇三天、內容有新劇評戲等、票價每張八角、在三日內、共得款千餘元云、

黑山

學警歷薪　士紳質問財政局

本邑財政局、以財政不足爲理由、致學警兩界薪金、積壓四月未發、前因學界罷課、催發至九月底、警界則仍無消息

大連

成立庇寒所施粥廠

市內之庇寒所與施粥廠、於一月三日正式開幕、是日晨九時、舉行開幕典禮、到場者有東公議會會長張本政、西公議會會長龐睦堂、及東西兩公議會之副會長董事等二十餘名、入所領粥之貧民、計有男子五十三八、女子十五六名、凡係貧民皆可隨意入所庇寒食粥、絕不加以限制云、

綏中

商會催繳　警團餉洋

本縣商會、歷年應繳警團餉洋數千元、係分上下兩季繳納、現屆繳納下季警團餉洋之期、該會前會開會、討論均攤辦法、惟際此市面凋敝期、各商家維持日用、尚屬艱難、此項攤款、實無力担負、故雖經該會催繳多日、而收入仍屬無多云、

縣府飭各村　速領官契紙

縣政府前奉遼寧財政廳令、飭領官契紙、轉發村民、遵照施行等因、縣府奉令後、當即派員赴省具文請領、剩己領到、昨特分令各村、令速具領、以備填用云、

疑匪至　開槍　誤傷借宿人

本邑鬥門裏住民張老碩、與房東謝老純同居一院、日前夜間、謝之內弟王某來其姐丈家借宿、時大門已閉、王某在外叩門、謝某疑匪至、遂持槍對大門連發三彈、王某頭部中一彈、由眉梢穿入、幸未傷腦、故未致立斃、及張某謝某開門出視、見王某正倒地呼疼、乃扶至室中少安、當夜搭火車赴省就醫、聞臨登車時、王已昏絕、性命恐難保云、

突泉

前財局長　再度被監禁　繳足所蝕公款　方能恢復自由

已被撤職之財政局長魏世民、前在任內、侵蝕公款大洋一萬數千元、因被監禁、嗣經士紳保釋、准其出而籌款、如將欠款交出、可告無事、然迄今已月餘、魏尚未能繳款、縣府以各處逼索欠薪、無法應付、遂將魏重行監禁、並催其速繳納欠款云、

錦西

勦匪捷音

【錦西】縣公安第三大隊、大隊長李廣雲、十中隊長張聚成、於十二月三十一日、帶隊出發勦匪、行至縣西十五里、樓房南溝、適遇勦匪與鄉團開火、該大隊當即協助鄉團夾攻、接仗至二小時、斃匪首一名、將綁去之人票、完全救回、餘匪已紛紛潰逃云、

【田莊台】入冬以來、匪訊頻傳、駐台二營營長張萬春、日前偕同六連梁連長、八連呂連長、在河東大房身與匪接仗、結果、斃匪二名、獲大槍三支、擊下大車一輛、肉票五名云、

昌圖

改編自衛團　各村長因反抗被撤　公民咸謂官府處置不當

—縣府雖積極進行現尚無結果—

二區區長劉尊嚴、因所屬十村村長、反抗改編自衛團事、遂請縣長下令、撤革多名、同時並派新任村長多名、前赴各該村接充、不意竟起各村民之公忿、咸謂此次改編自衛團、純係區長及士紳等、在縣府行政會表決、對於人民之苦況、毫未顧及、該村長等之反抗、乃係[illegible]民意、被撤革、縣府[illegible]意、且村長[illegible]竟張派村長[illegible]縣長已電[illegible]

有當改編自衛團事請願者、即指爲劣紳土豪、因此彼等裹足未往、現縣長仍積極進行改編、屢次召開會議、然以錢法奇緊、民衆無力担負、故延至現在、各區之馬自衛團、尚未編成云、

洮南

慘慘　母女三人　同時焚斃

本縣南門外好孝保村、住戶周某、一家四口、一妻兩女、以賣柴草爲業、十二月二十九日夜間、周某因赴街賣柴草未

錦縣

急賑會又放棉衣　慈善家救災不懈

本埠災區較重之處、屢蒙各處慈善家施粥、施衣、救濟、未稍停息、近日又收到五台山錦縣水災急賑會、上海濟生會、天津遼災急賑會、佛教會、錦縣成德女子中學日、在大凌河車站、及石山站兩處、分別散放云、

海倫

民婦刺殺匪徒

電燈廠西院住戶孫顯青、在某商號、充當櫃夥、因櫃內事忙、故夜常不歸宿、日前夜中、其妻孫朱氏、同其女正在睡夢之際、忽竄入一匪、手持尖刀一把、將孫朱氏壓於身下、索要財物、孫朱氏情急、奮不顧身、將尖刀奪下、向匪人咽喉刺去、該匪當即氣絕、天明報告該管分所、經分所報告法院檢驗畢、即行掩埋云、

開徵租賦　圖旗保全地局

本邑租賦、多蒙古圖旗保全地局經徵、現該局已奉省令、規定開徵時間、每日自上午七點起、至下午五點止、農民納賦者、隨到隨辦、不准片延、並函請縣政府、轉知所屬外、並佈告佃戶週知、自一月一日以後、趕速來局繳納租賦云、

郭家店

牲畜賤如許　仍無人過問

水災之後、農民因無衣無食、故不得不將其心愛之牲畜出售、藉博斗升、以維生命、然人之無錢、孰不如我、故牲畜之價乃大跌、強壯之騾馬、每匹僅索價三二十元、驢每匹不過三四元、牛每頭十數元、雖如此價廉、然尚無人過問云、

錦西

官銀號遷居

駐錦西東三省官銀號、因某種關係、舊址不能再居、特於日前覓妥義隆昌當院內、作新號址、已於一月二日、實行遷移、現一切已皆安置就緒、開始在新址辦公云、

常關稅局停辦

錦縣、興城、義縣、錦西等處之常關稅局、前會奉令、於二十年一月一日、一律撤銷、該局等奉令後、當即趕辦結束、現已實行停辦云、

安東

東平影院　將在漢城設分院

本埠新安街東平影院、開幕以來、營業頗佳、故獲利甚巨、最近該影院股東等爲擴充營業起見、擬在朝鮮漢城、設立分院、已經會議通過、日內即派人前往調查、事在必成、實現之期、或不遠云、

朝陽

歸、家中僅遺妻及兩女孩、母女正在炕睡之時、突由屋內起火、延及屋頂、既醒之後、逃已不及、致盡遭慘斃云、

經界局揭示　白話佈告　曉諭農民領照辦法

本邑蒙漢雜處、民田多無官契、乃有經界分局之設、由縣政府主席周希甫兼主其事、俾人民按照手續、領得官契、則所有田地、即可永爲不動產、自該局成立以來、人民領照者頗踴躍、周主席特於日前在城鄉各處、將經界領照辦法、編成白話、詳細佈告、以便百姓一目瞭然、再不能受人蒙混、致多耗金錢云、

扶餘

由哈購來　大批電話材料

本邑電話局、爲改良電話、靈通消息起見、特於日前派專員赴哈、訂購大批電料、如電話匣子、電池、電線等、應有盡有、現已由哈運來、飭工人分赴各用戶安裝云、

教育界實行增薪

本邑教育界增薪一節、已迭誌本報、現已實行分級增加、初級教員增至三十四元、高級教員增至四十二元、教育局長增至一百二十元、縣督學增至八十元、（以上均按吉洋計算）已由十一月份起、實行增加云、

吉林

俱樂部內部人員　皆已確定

省城俱樂部、近爲發展起見、公推欒淑章爲正部長、照格民參謀長爲副部長、內設四處、以袁嵩瑞爲會計處長、欒叔石爲文藝處長、戴立生爲庶務處長、何緒香爲劇務處長、凡部員均被舉爲各處處員、各有專責、助理本處一切進行事務、而期發展、

恕訃不週

寒門不幸塞及元配郭夫人痛於中華民國十九年十二月四日丑時壽終津寓內寢距生於清同治庚午年十月十六日寅時享壽六十有一歲長男模在遼寧興城縣原籍次男權長女孟班留學法國三女叔班留學美國四女季班就學北平次女仲班隨侍在側長男模四女季班聞電匍匐奔喪親視含殮即日遵禮成服擇日開弔移靈浮厝江蘇義園聿俟外誠恐赴報不週謹此赴

聞

先妣定期安葬隨同發引再行告塞

謹擇於國曆二十年一月十五日成主送路　十六日領帖家祭　十七日午前移靈

杖期生吳景濂抆淚頓首　哀子模權泣血稽顙頓首

哀女孟叔仲季班泣血稽顙　大功服夫弟景澄抆淚

期服姪殿樞泣稽顙　期服姪孫引　小功服姪孫承順抆淚頓首　族衆不及備載

通信處　北平東交民巷匯昌大樓中南銀行庶務處　上海漢口路七號中南銀行庶務處　遼寧東三省民報社　哈爾濱大中銀行庶務處　錦縣城內西街興盛東　寄設天津英租界十七號路一百五五號本宅

失校徽聲明

東大附中學生校徽第一七七、二九八、三三二、〇七、三二九、三一三、三四三三號均已遺失特此聲明作廢　杜鳳文啟

聲明作廢

敝人於十二月二十七日因公外出將東三省官銀總號第四二〇號門證丟失此物無論落於中外人之手概作無效特此聲明　日本站東三省官銀號李春林啟

南市場　東北大戲院　電話五一一二

用五百斤的巨石，壓在他底胸部；更用一百斤的鐵錘將壓在胸部的巨石打得粉碎，是何等的危險？又用二匹生龍活虎般的烈馬，分將他底左右二臂縛住，卸猛力鞭馬，使二馬怒奔，如古時二馬分屍的慘刑，是多麼的驚人？

本月八日起放映　明星公司最新傑作　社會巨片

黃金之路

在電影休息時間　特請世界著名

俄國大力士

登台表演技術

票資概不增加　更行營及主義　時間照常

瀋陽電影院　四經路　七緯路

元月六日至七日（星期二至星期三日）開演

第一美麗明星薛愛梨主演

兩性爭雄

▲▲近代急待解決之問題　破天荒之奇妙絕倫趣劇

近代女權膨漲、女子不甘雌伏、凡男子所能者、無不能之、於是乎兩性之間、遂起莫大之爭、而離奇之事、也層出不窮、遂至情節橫生、而造成本片的奇妙情節

下期開演　西營猛將

此期加演由斯科來之俄國名歌男女二人歌曲彼等曾在哈爾濱受熱烈歡迎次由本院特別聘來在本院每晚九時一刻演唱三天以娛觀衆票價照常並不增加希爲注意

北寧鐵路管理局廣告

秦皇島營口瀋陽皇姑屯運往通遼站一三二四等貨物運費減價展期仍照普通運價減百分之三十核收爲廣告事查本路前爲競爭營業招徠商運起見凡由秦皇島營口瀋陽田莊台四站運往通遼之一二三四等貨物准照普通運價減收百分之三十以六個月爲限現已期滿茲經呈部核准除田莊台站外其由秦皇島營口瀋陽三站及皇姑屯運往通遼之一二三四等貨物仍照前案繼續減價自本年十二月一日起展期六個月希各商特別注意爲要此告『運營二〇、一二一三〇、一二』

北寧鐵路實行西四路負責聯運緊要廣告

茲爲促進聯運便利客商起見本路業經先就前門秦皇島十五站辦理西四路負責聯運及通遼與門等十四站辦理本路整車負責運輸茲將辦法分述如左

（一）本路秦皇島站自十二月二十二日起加入前門、山海關、錦縣、溝帮子、大虎山、營口、通遼、皇姑屯、永定門、豐台、天津東站、唐山、灤縣、瀋陽城站等十四站內共爲十五站運往四洮洮昂齊克三路各聯運站到該十五站「北寧四洮洮昂齊克」聯運負責凡由四洮洮昂齊克三路各聯運站之貨物無論整車零担均可由鐵路負責運送貨主或由該十五站運往四洮洮昂齊克三路之貨物所有沿線經過之稅關局卡均可由本路代行報關納稅俟貨物運抵到站收貨時再行歸還

實行東北西四路「北寧四洮洮昂齊克」聯運負責凡由四洮洮昂齊克三路各聯運站之貨物無論整車零担均可由鐵路負責運送貨主可以免去派人押運之煩至於所收運費則照貨主自負責之貨物加收百分之十其他雜費仍照本路現行費率核收

取之時再行歸還

（二）定自一月十八日起凡由通遼發往前門秦皇島等十四站與由前門秦皇島等十四站運到通遼之本路整車貨物均可依貨主之請求按照鐵路負責辦理恐未週知特此布告

附四洮洮昂齊克三路聯運站名表

四洮路聯運站、大林、鄭家屯、開通、洮南南站、洮南中站、八面城、四平街、茂林、太平川、三江口、錢家店

洮昂路聯運站、江橋、白城子、東屏、泰來、街基

齊克路聯運站、龍江、中東、寧年、泰安、拉哈、

葫蘆島海軍學校通告

爲通告事本校奉准續招第四期海軍將校學生正額四十名備取二十名茲將招攷規則列後凡有資格洎符志願投考者可按一切規定向海軍司令部報名處報名應考特此通告

（一）宗旨　以養成健全海軍初級將校爲宗旨（二）畢業年限　三年考試錄取後先上軍艦學習半年後入本校預科三年畢業本科三年期滿畢業後派上軍艦練習在校期間每月酌給津貼關於服裝書籍膳費概由公家供給畢業後以海軍將校資格派入海軍艦隊服務（四）投考資格　曾在高級小學畢業或具有同等學力者年齡在十二歲以上十四歲以下體格強健無暗疾並無嗜好者

（三）待遇　初中一年二年級者或具有同等學力者年齡在十二歲以上十四歲以下體格強健無暗疾並無嗜好者（五）報名地點及手續　隨帶最近四寸半身像片二張及高級小學畢業證書向遼寧省城小西關二緯路海軍司令部報名處報名檢驗身體及口試合格後方准與考（六）考試地點　遼寧省城小南關胡同第一師範附屬小學校

（七）考試科目　國文英文算術常識測驗（八）報名日期　自國曆二十年一月六日起至本月十五日止（九）考試日期　自一月十七日起至十八日止除試卷外筆墨自備（十）考試時間　上午九時至十一時　下午一時至三時

中央陸軍軍官學校招攷第八期入伍生通告

一、本校爲補足第八期學生學額特於遼寧續招入伍生一百二十名

二、修業期限、入伍生經覆審錄取後編隊入伍一年期滿升充第八期學生二年畢業

三、待遇、入伍期內均按軍隊士兵待遇月給津貼洋十元零五角所有服裝書籍均由校發給

四、投考資格、投考入伍生以具備左列各項者爲合格　1•各省區中學畢業者　2•年齡在十八歲以上二十四歲以下者　3•品行良好志氣純正者　4•身長在一百六十生的以上體重在一百二十磅至一百四十磅以內體格健全確無暗疾畸形者

五、考試程序、考試分初審覆審二種初審由本校駐遼考試委員會按照各項規定招考入伍生之嚴密考試一一錄取後帶至南京本校覆審無論初覆審均分體格學科兩試第一試體格不及格者不得參與第二試學科試驗課目如左

六、考試科目、國文（一）英俄法日任試一種　中外歷史　中外地理　數學（代數幾何三角）　黨義　理化　東北邊防　軍事常識

七、考試日期及地點、第一試檢驗體格月十二月在遼寧省城內同澤俱樂部電影場第二試

八、報名日期、一月十五日在遼寧青年會志願投考者到報名處填寫報名書呈驗畢業證書及最近六寸像片三張並覓定保證

九、證人投考手續具保證書始能與考初審錄取覆審不及格者赴京來回旅費均由本校担任

本公司擬標購各等客車及行李郵便合造等車共三十輛定于二十年二月五日在本公司當衆開標凡中外商行有欲承售此項車輛者須於期前到本公司購領取標單及說明書簡章繳納標單費現洋十元得標與否概不退還並限制小本商人投機起見凡欲投標者於開標日期七日前須繳納投標押金壹萬元如不得標者開標後發還特此通告

東三省

資本 二〇,〇〇〇,〇〇〇元 各種存款 承辦定期活期各種存款儲蓄分各號均可面辦手續較捷利息從優各種放款 承辦定期信用往來透支暨各種定期抵押放款 匯兌匯劃 電匯票匯信匯 匯兌貨幣 「甲」奉大洋匯兌券「乙」哈大洋券「丙」遼寧四行

聯合發行準備庫現大洋兌換券「丁」天津上海銀洋 通匯地點及規則 「一」本號奉大洋匯兌券在東三省境內本號分號一律免費匯兌「二」本號哈大洋券在遼寧省城本號分號及吉黑兩省各分號一律免費匯兌「三」四行號準備庫現大洋券在東三省境內各

大洋本號本號分號一律代理匯兌概不加水但以上三項如交外幣或現洋以及電匯須酌收匯費「四」天津上海銀兩大洋在遼寧省境各大城鎮本號分號及長春哈爾濱各分號均可兌匯匯水低廉 總分號所在地 ●遼寧省城 營口 安東 錦縣 孫家台 公主

嶺 山城子 通遼 新民 洮南 鐵嶺 西豐 昌圖 遼源 四平街 開原城 洮南 通化 海城 蓋平 新立屯 扶庫 遼中 東豐 西安 新賓 海龍 復縣 莊河 鳳城 岫岩 寬甸 柳河 康平 輯安 長白 開通 雙山 開原城內 ●本溪

▷遼寧鼓樓北◁

天德信商店

電話中三四八號 三四九五七號 四一二八號

電話日三二二五番 二一七三番

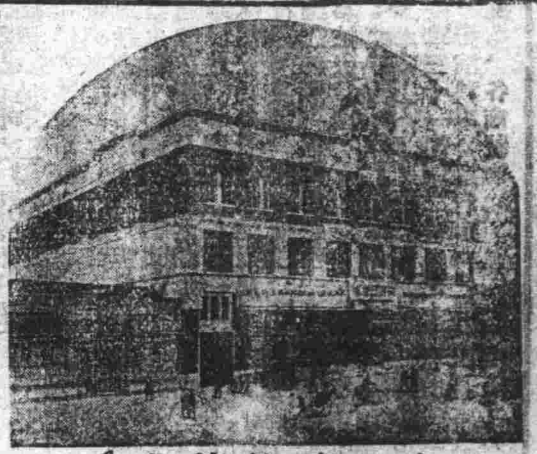

本店獨家經理美國最優等西福牌自來水筆自働鉛筆品質精良裝璜美麗在美國曾得第一等褒獎凡新年聖誕結婚等期用做贈品乃最高尚之禮物也

◁定期廉價▷

由本月一日起至本月卅一日止逢星期六及星期日凡零物品均照九扣以酬主顧

本丸利交通 調脾致健康

交通便利乃商業繁盛大便通暢則身體健康燕醫生補丸性味温和有化食之功具通便之効故輕服能解血毒清補潤腸重服可蕩清腸內廢敗窩物不論男女老幼四季常服則大便通食量增身體日趨強健

燕醫生 各種良藥 除痰蟲藥 去風藥酒 解血毒藥 止咳藥片 引濕出外藥

各大藥房均有出售

上海博物院路老晋隆洋行經理

分行 天津 漢口 奉天 廣東 香港

安東六合成公記造紙廠廣告

本廠所造各種紙張純係國貨日見精美曾蒙遼寧財政廳東北政委會准予免稅各在案如白官紙東邊紙川連紙毛邊紙佛表紙海尖紙包貨紙及賬簿信紙等均為社會所必需 賜顧者請至下列各處接洽無任歡迎

批發處 安東中興鎮總廠內 瀋陽小西關下頭駐遼分銷處

代理處 瀋陽 天合東 長春 謙益東 琿春 義興德 協順東 大連 利盛和 洮南 寶和興 同增利 鐵嶺 洪順泰 哈爾濱 福裕東 本溪 廣泰盛

代理佣金從優 紙樣函索即寄

雪花香

改造皮膚 化媸為妍 如雪之白 如花之香

先施公司出品

總代理

哈爾濱 同記商場

大連西崗 協源茂

奉天軍署街 洪順祥

奉天鋼行胡同 永吉祥

義順德

東北交通委員會材料招標廣告（購辦委員會）

本會現奉東北交通委員會核准標購交通材料茲將購置機關材料名稱數量等項列表於左凡願承辦者希即先期來會登記領取標單並索閱詳章其已登記者即派員領取或函索標單為要

購置機關	材料名稱	數量	標日期	交貨地點	備考
齊克路	螺釘帽魚尾板輙岔等鋼軌附屬品	四十種	二十年一月十二日下午三時		

建築公司注意

建築錦州交通大學禮堂藏書樓及包辦暖汽電燈等項工程

（一）投標各商均須遵照投標簡章辦理否則無效

（二）投標押款現大洋一千元圖說費五元圖說費無論得標與否概不發還惟只投建築者押款八百元暖汽三百元電燈一百元

（三）自登報日起除星期及例假外每日午前九時至十二時午後二時至五時可到會領取圖說標單及投標簡章

（四）開標日期定於民國二十年一月十五日下午三時在東北交通委員會會議室當衆開標

劉尚清啓事

尚清猥以輇才彼命長部辭未得請勉為一行朋好多情殷殷存問既承寵賁復荷嘉招彌用慚惶尚稽答謝匆促就道不及面辭謹布歉忱統希 亮詧

新票據法述義出版

長沙袁犀然超著

袁犀然先生久在平津執行律師事務並歷任各大學教授學問湛深經驗宏富現著有「新票據法述義」全書都八萬餘言根據國民政府新頒之票據法暨施行法解釋詳明搜羅廣博洵為財政經濟司法教育各界所不可不備之最新出版物 特價現洋一元二角 經售處 大南關下頭東北書店 大東門內長城書局 鼓樓北新中國書店 大東書局 學業書局 章福記書局 廣益書局

散拿吐瑾

康健之腦筋入夜自能休養使人熟睡天明始醒精神充足暢快無比此之謂真康健常服散拿吐瑾延年益壽粉即可享受康健之樂散拿吐瑾粉之滋補效力最大歷經名醫證明確因此粉重造細胞補腦益血細胞本為人身健康之基礎散拿吐瑾之功效偉大可以不言而喻請速試服數星期後奏效驚人凡患失眠神衰血虧等症散拿吐瑾治之百發百中

柏林華發大藥行精製 中國美最時洋行經理 各大藥房均有出售

大西門裡

亨得利

中街聯號同時舉行廉價

新屋落成 開幕大減價

十二種開幕紀念手表懷表

定價便宜每位限購一只

新到鐘表眼鏡花樣齊備如蒙光臨參觀無任歡迎